



Município de Chopinzinho

ESTADO DO PARANÁ

CNPJ 76.995.414/0001-60 e-mail: prefeitura@chopinzinho.pr.gov.br
Telefone: (46) 3242-8600 Rua Miguel Procópio Kurpel, 3811, Bairro São Miguel
85.560-000 CHOPINZINHO PARANÁ

PROCESSO LICITATÓRIO Nº 125/2019

TOMADA DE PREÇOS

EDITAL Nº 8/2019

**CONTRATAÇÃO DE EMPRESA ESPECIALIZADA
PARA CONSTRUÇÃO DE OBRA DE REFORMA E
AMPLIAÇÃO DO COMPLEXO MÓDULO
ESPORTIVO MUNICIPAL, CONTRATO DE
REPASSE Nº 863629/2017/ME/CAIXA.**



Município de Chopinzinho

ESTADO DO PARANÁ

CNPJ 76.995.414/0001-60 e-mail: prefeitura@chopinzinho.pr.gov.br
Telefone: (46) 3242-8600 Rua Miguel Procópio Kurpel, 3811, Bairro São Miguel
85.560-000 CHOPINZINHO PARANÁ

EDITAL DE TOMADA DE PREÇOS Nº 8/2019

CERTAME DE AMPLA PARTICIPAÇÃO.

O Município de Chopinzinho, Estado do Paraná, Secretaria de Administração, por intermédio de sua Comissão Permanente de Licitações, designada pelo Decreto nº 01/2019 e de acordo com a Lei Federal nº 8.666 de 21 de junho de 1993, com as alterações introduzidas posteriormente, torna público aos interessados que no dia **31 DE MAIO DE 2019, às 09:00 (NOVE) HORAS**, na Sala da Divisão de Licitações do Município de Chopinzinho, na Rua Miguel Procópio Kurpel, nº 3.811, nesta cidade, estará reunida para proceder a recepção e abertura de envelopes (nº 1 – Habilitação e nº 2 - Proposta), relativos à **TOMADA DE PREÇOS nº 8/2019**, contendo a documentação e proposta de preço para seleção e contratação de empresa especializada, objetivando a **CONTRATAÇÃO DE EMPRESA ESPECIALIZADA PARA CONSTRUÇÃO DE OBRA DE REFORMA E AMPLIAÇÃO DO COMPLEXO MÓDULO ESPORTIVO MUNICIPAL, CONTRATO DE REPASSE Nº 863629/2017/ME/CAIXA**, nas condições estabelecidas neste Edital de TOMADA DE PREÇOS, sendo a presente Licitação do Tipo, Menor Preço, **VALOR GLOBAL**, conforme as seguintes condições:

01. INSTAURADOR, REGIME DE CONTRATAÇÃO E SUPORTE LEGAL

Esta licitação, instaurada pelo Município de Chopinzinho, Estado do Paraná, sob regime de contratação de empreitada por preço unitário, do tipo menor preço a preços fixos e sem reajuste, será regida pela Lei nº 8.666, de 21 de junho de 1993, suas alterações posteriores, pela Lei Complementar Federal nº 123/06 alterada pela Lei Complementar 147/14 e Lei Complementar Municipal nº 083/2016, pelas disposições deste Edital, Planilhas e Projetos e pelo modelo de Contrato em anexo.

02. DEFINIÇÕES

São usadas, entre outras, para uso nos documentos licitatórios, as seguintes definições:

Contratada é a pessoa jurídica, ou consórcio cuja proposta para a execução da(s) obra(s) foi aceita pelo Contratante.

Contratante é a pessoa jurídica que contrata outra pessoa jurídica para a execução da(s) obra(s).

Cronograma físico-financeiro é o documento que apresenta a programação de todas as atividades de construção de uma determinada obra, distribuídas em ordem sequencial e cronológica ao longo do período de execução da obra, o prazo de duração de cada uma delas e os respectivos percentuais de execução física e financeira mensal.

Data da formalização do termo de contrato de empreitada é o dia, mês e ano em que o contrato de empreitada foi assinado por ambas as partes: Contratada e Contratante.

Documentos de licitação é o conjunto de toda a documentação integrante do processo licitatório, inclusive projetos, desenhos, croquis, características técnicas e de materiais, normas, amostras, seus padrões, testes de inspeção e controle de qualidade.

Empreitada por preço unitário é quando se contrata a execução da obra por preço certo unitário.

Fiscalização é a ação de pessoa ou equipe indicada pelo Contratante para acompanhar e fiscalizar a execução do objeto do contrato de empreitada.

Licitador é a entidade ou o órgão que promove a licitação.



Município de Chopinzinho

ESTADO DO PARANÁ

CNPJ 76.995.414/0001-60 e-mail: prefeitura@chopinzinho.pr.gov.br
Telefone: (46) 3242-8600 Rua Miguel Procópio Kurpel, 3811, Bairro São Miguel
85.560-000 CHOPINZINHO PARANÁ

Obra é toda construção, reforma, fabricação, ampliação ou similar que o Contrato de Empreitada requer da Contratada para que realize o objetivo do Contrato de Empreitada no sentido de que se construa, instale e o entregue ao Contratante.

Prazo de execução é o período, contado a partir da emissão da ordem de serviço, em que a Contratada deverá executar a(s) obra(s), deixando-a(s) em perfeita(s) condição(ões) para o Recebimento Provisório.

Preço máximo é o preço limite máximo que o Contratante se propõe a pagar.

Preço unitário do serviço é a soma do preço unitário do material com o da mão-de-obra e BDI.

Preço parcial é o resultado da multiplicação do preço unitário do serviço pela quantidade.

Preço subtotal é a soma dos preços parciais que compõem um grande item.

Preço global é a soma de todos os preços subtotais que resulta no preço final do objeto da licitação, apresentado pela proponente.

Preço analisado é o preço encontrado pela Comissão Permanente de Licitações, após eventuais correções de anotação no preenchimento e/ou correções aritméticas efetuadas na proposta de preços apresentada pela proponente para todos os itens.

Proponente é a empresa ou o consórcio de empresas que, interessadas no objeto da licitação, apresentam proposta de conformidade com o edital licitatório.

Proposta é o conjunto de documentos solicitados na habilitação preliminar e na proposta de preços inseridos nos envelopes n° 1 e n° 2, respectivamente.

Proposta de preços é o conjunto de documentos solicitados e inseridos no Envelope n° 2 mediante os quais a proponente propõe, em espécie, o custo para a execução do objeto da licitação.

Subcontratado é a pessoa física ou jurídica que firma contrato com o titular de um contrato para executar parte da(s) obra(s).

Veículos, máquinas e equipamentos é o conjunto de bens que a Contratada deverá colocar temporariamente no local da(s) obra(s) para possibilitar sua execução.

03 INFORMAÇÕES, ESCLARECIMENTOS E ALTERAÇÃO DO EDITAL

03.1 Informações e esclarecimentos relativos ao edital, seus modelos, projetos, adendos e anexos poderão ser solicitados, junto à Comissão Permanente de Licitações e/ou à Divisão de Planejamento e Projetos, na Rua Miguel Procópio Kurpel, n° 3.811, CEP: 85.560-000, em Chopinzinho, Paraná, Fone/Fax (46) 3242 – 8614 / 3242-8624, até 2 (dois) dias antes da data limite estabelecida para o recebimento das propostas (envelopes n° 1 e n° 2), sendo que as respostas serão enviadas por escrito, igualmente, a todas as proponentes, sem identificar a proponente que deu origem à consulta. As respostas serão enviadas até 1 (um) dia antes do recebimento das propostas (envelopes n° 1 e n° 2) pelo licitador.

03.2 A qualquer tempo, antes da data limite estabelecida para o recebimento das propostas (envelopes n° 1 e n° 2), o licitador poderá, por sua própria iniciativa ou como consequência de algum esclarecimento pedido por uma possível proponente, alterar os termos do Edital mediante a emissão de um adendo.

03.2.1 Nesta hipótese, o adendo será disponibilizado a todas os interessados no sítio eletrônico do Município.

03.2.2 Nos casos em que a alteração do Edital signifique maior tempo para preparar as propostas, o licitador, informará às interessadas na licitação que o prazo de entrega das respectivas propostas será prorrogado.



Município de Chopinzinho

ESTADO DO PARANÁ

CNPJ 76.995.414/0001-60 e-mail: prefeitura@chopinzinho.pr.gov.br
Telefone: (46) 3242-8600 Rua Miguel Procópio Kurpel, 3811, Bairro São Miguel
85.560-000 CHOPINZINHO PARANÁ

04 OBJETO, REGIME DE EXECUÇÃO, TIPO, QUANTIDADE E UNIDADE DE MEDIDA, PRAZO DE EXECUÇÃO, CAPITAL SOCIAL, GARANTIA DE EXECUÇÃO, PREÇO MÁXIMO E CAPACIDADE DE EXECUÇÃO.

04.1 A presente licitação, tem por objeto a execução, sob regime de empreitada por Preço Unitário, tipo menor preço, a preços fixos e sem reajuste, da(s) seguinte(s) obra(s):

Lote Único
Local: Avenida Getúlio Vargas, nº 3.233, Bairro Frei Vito, Parte da Chácara nº 187, Módulo Esportivo Municipal, Chopinzinho-PR.
Objeto: CONTRATAÇÃO DE EMPRESA ESPECIALIZADA PARA CONSTRUÇÃO DE OBRA DE REFORMA E AMPLIAÇÃO DO COMPLEXO MÓDULO ESPORTIVO MUNICIPAL, CONTRATO DE REPASSE Nº 863629/2017/ME/CAIXA.
Preço máximo estimado da obra: R\$ 744.073,11 (setecentos e quarenta e quatro mil, setenta e três reais e onze centavos).
Regime de execução: Empreitada por preço unitário.
Prazo de execução: 10 (dez) meses. OBS: O prazo de execução da(s) obra(s) será contado a partir da emissão da Ordem de Serviço.
Prazo de vigência do contrato: 16 (dezesesseis) meses após a assinatura.
Capital Social Mínimo: R\$ 74.407,31 (setenta e quatro mil, quatrocentos e sete reais e trinta e um centavos).
Garantia de Execução do Contrato: 5% (cinco por cento) do valor homologado.
A(s) obra(s) deverá(ão) ser executada(s) de acordo com os projetos, especificações técnicas, memoriais descritivos, demais peças e documentos que fazem parte integrante do presente Edital.

04.2 Entende-se por obra semelhante a que apresenta complexidade tecnológica e operacional equivalente ou superior a:

Obra com estruturas em concreto armado e cobertura em estrutura metálica com telhas metálicas.

05. ÍNDICES FINANCEIROS E LISTA MÍNIMA DE VEÍCULOS, MÁQUINAS E EQUIPAMENTOS.

05.1 A proponente deverá comprovar, por meio do modelo nº 06, em anexo, sua capacidade financeira mediante a apresentação dos índices de liquidez geral (LG), liquidez corrente (LC) e endividamento (E), cujos valores são os a seguir estabelecidos:

(LG) (valor mínimo)	(LC) (valor mínimo)	(E) (valor máximo)
1,10	1,10	0,50

OBS.: a) Os índices deverão ter no máximo 2 (duas) casas decimais.

06. RECURSOS FINANCEIROS

As despesas com a execução do(s) objeto(s) do edital em epígrafe serão custeadas com recursos do Município e serão empenhadas de acordo com a seguinte Dotação orçamentária: Secretaria de Educação, Cultura e Esporte: **06.05.27.812.0015.1.010.000-4.4.90.51 (Fonte 990), 06.05.27.812.0015.1.010.000-4.4.90.51 (Fonte 000).**

06.1 PASTA TÉCNICA

A Pasta Técnica, com o inteiro teor do Edital e seus respectivos modelos, projetos, adendos e anexos, poderá ser examinada e retirada, no endereço mencionado no **item 03 do Edital**, no horário comercial e será fornecida mediante a assinatura do Termo de Recebimento do Edital. A referida Pasta também estará disponível a todos os interessados, no seguinte endereço eletrônico: www.chopinzinho.pr.gov.br.

O licitador não assume responsabilidade com a proposta (envelope nº 1 e nº 2) da proponente que não retirou este edital, seus modelos e anexos diretamente do licitador. Neste caso, não serão aceitos protestos



Município de Chopinzinho

ESTADO DO PARANÁ

CNPJ 76.995.414/0001-60 e-mail: prefeitura@chopinzinho.pr.gov.br
Telefone: (46) 3242-8600 Rua Miguel Procópio Kurpel, 3811, Bairro São Miguel
85.560-000 CHOPINZINHO PARANÁ

ou reclamações de empresas em relação a tais documentos, principalmente no que concerne aos **subitens 03.1 e 03.2**.

III - PARTE GERAL

07 CONDIÇÕES DE PARTICIPAÇÃO

07.1.1 - Poderão participar da presente licitação:

07.1.1.1 - empresa do ramo, cadastrada, nas condições exigidas pela Lei nº 8.666, de 21 de junho de 1993 e suas alterações, no setor de cadastro do licitador, com certificado de cadastro em vigência na data limite estabelecida para o recebimento das propostas (*envelopes nº 1 e nº 2*); ou

07.1.1.2 - empresa do ramo, cadastrada, nas condições exigidas pela Lei nº 8.666, de 21 de junho de 1993 e suas alterações, na Secretaria de Estado da Administração do Paraná, com certificado de cadastro em vigência na data limite estabelecida para o recebimento das propostas (*envelopes nº 1 e nº 2*); ou

07.1.1.3 - empresa do ramo, cadastrada, nas condições exigidas pela Lei nº 8.666, de 21 de junho de 1993 e suas alterações, em outros órgãos ou entidades da administração pública, com certificado de cadastro em vigência na data limite estabelecida para o recebimento das propostas (*envelopes nº 1 e nº 2*).

07.1.1.4 - proponente com capital social registrado na forma da lei, no valor igual ou superior ao fixado no **item 04.1**.

07.1.1.4.1 - a comprovação deverá ser feita relativamente à data limite estabelecida para o recebimento das propostas (*envelopes nº 1 e nº 2*), na forma da lei, admitida a atualização, pela proponente, para esta data através de índices oficiais;

07.1.2 proponente estrangeira, se vencedora, desde que mantenha representantes legais no Brasil, com poderes expressos para receber citações e responder administrativa e judicialmente, com presença efetiva no país desde a data da formalização do contrato de empreitada até a execução total e completa do mesmo. Esses representantes deverão estar devidamente capacitados e credenciados para resolver ou diligenciar a solução de problemas técnicos que vierem a ocorrer durante a execução da obra até o recebimento definitivo da mesma pelo Contratante, objetivando assistência técnica eficaz e eficiente;

07.2 - Está impedido(a) de participar da licitação:

07.2.1 - o autor do projeto básico ou executivo da(s) obra(s) referentes à licitação em apreço, pessoa física ou jurídica;

07.2.2 - empresa, isoladamente ou em consórcio, responsável pela elaboração do projeto básico ou executivo, da(s) obra(s) referentes à licitação em apreço, ou da qual o autor do projeto seja dirigente, gerente, acionista ou detentor de mais de 5% (*cinco por cento*) do capital com direito a voto ou controlador, responsável técnico ou subcontratado;

07.2.3 - proponentes que fazem parte de um mesmo grupo econômico ou financeiro, somente podem apresentar uma única proposta sob pena de rejeição de todas estas propostas. Considera-se que fazem parte de um mesmo grupo econômico ou financeiro as empresas que tenham diretores, acionistas (com participação em mais de 5%), ou representantes legais comuns, e aquelas que dependem ou subsidiem econômica ou financeiramente a outra empresa;

07.2.4 - proponentes vinculadas ao licitador;

07.2.4.1 – entende-se por vinculadas ao licitador, aquelas que não atendam ao contido na Declaração de Não Parentesco - **CONFORME PREJULGADO 9 DO TRIBUNAL DE CONTAS DO ESTADO DO PARANÁ, E DE QUE A LICITANTE NÃO ESTÁ INCURSA NAS VEDAÇÕES DO INCISO III DO ART. 9º DA LEI FEDERAL 8.666/93**. (modelo anexo nº 13).



Município de Chopinzinho

ESTADO DO PARANÁ

CNPJ 76.995.414/0001-60 e-mail: prefeitura@chopinzinho.pr.gov.br
Telefone: (46) 3242-8600 Rua Miguel Procópio Kurpel, 3811, Bairro São Miguel
85.560-000 CHOPINZINHO PARANÁ

07.2.5 - proponentes que tenham sido declaradas incurso em práticas de corrupção em licitações e/ou em execução de contratos, sujeitas às sanções previstas na legislação. Se, de acordo com o procedimento administrativo, ficar comprovado que um representante do licitador, servidor ou quem atue em seu lugar e/ou proponente, incorreu em práticas corruptas contrárias aos mais altos níveis éticos, o licitador, poderá:

a) rejeitar qualquer proposta de adjudicação relacionada com o respectivo processo de aquisição ou contratação;

b) declarar a proponente inelegível para participar em futuras licitações ou contratos financiados com recursos advindos do Tesouro Municipal;

A proponente vencedora deverá permitir ao Município, ou a quem designe inspecionar ou realizar auditorias dos registros contábeis e financeiros, relacionados com a execução do contrato;

07.2.6 - servidor ou dirigente de órgão ou entidade Contratante ou responsável pela licitação;

07.2.7 - nos casos dos **subitens 07.2.1 e 07.2.2** não se consideram apenas a sociedade, mas o conjunto empresarial ao qual a proponente pertence, abrangendo a "holding" e as suas subsidiárias;

07.2.8 empresa expressamente declarada inidônea por qualquer órgão da administração direta ou indireta inclusive fundações nos níveis federal, estadual ou municipal e/ou suspensão do direito de licitar e as impedidas de contratar, no prazo e nas condições da suspensão e do impedimento, estabelecidos pela Legislação vigente ou por qualquer órgão da administração direta ou indireta inclusive fundações nos níveis federal, estadual ou municipal.

08. APRESENTAÇÃO E ENTREGA DAS PROPOSTAS

08.1 - A proponente arcará com todos os custos relativos à elaboração e submissão de sua proposta; o licitador não será, de nenhuma maneira, responsável direta ou indiretamente, por nenhum desses custos, independentemente do desenvolvimento do processo licitatório.

08.2 - A proponente deverá entregar à Comissão Permanente de Licitações, no local e até a data e hora limite estabelecida neste edital, os envelopes:

- a) **ENVELOPE Nº 1 - HABILITAÇÃO PRELIMINAR;**
- b) **ENVELOPE Nº 2 - PROPOSTA DE PREÇOS.**

08.3 - A proponente deverá apresentar apenas um **ENVELOPE Nº 1 - HABILITAÇÃO PRELIMINAR** e um **ENVELOPE Nº 2 - PROPOSTA DE PREÇOS.**

08.4 - Os envelopes, individualizados, deverão ser entregues fechados e inviolados, contendo, obrigatoriamente, em sua parte externa e frontal os dizeres:

RAZÃO SOCIAL E ENDEREÇO DA PROPONENTE
NOME DO LICITADOR
TOMADA DE PREÇOS Nº 8/2019
ENVELOPE Nº 1 – HABILITAÇÃO PRELIMINAR
DATA: __/8/2019

RAZÃO SOCIAL E ENDEREÇO DA PROPONENTE
NOME DO LICITADOR
TOMADA DE PREÇOS Nº 8/2019
ENVELOPE Nº 2 – PROPOSTA DE PREÇOS
DATA: __/8/2019



Município de Chopinzinho

ESTADO DO PARANÁ

CNPJ 76.995.414/0001-60 e-mail: prefeitura@chopinzinho.pr.gov.br
Telefone: (46) 3242-8600 Rua Miguel Procópio Kurpel, 3811, Bairro São Miguel
85.560-000 CHOPINZINHO PARANÁ

08.5 - A proposta (envelopes n° 01 e n° 02) poderá ser entregue diretamente pela proponente à Comissão Permanente de Licitações ou enviada pelo correio ou outro serviço de entrega. Entretanto, a Comissão Permanente de Licitações não será responsável por qualquer perda de proposta (envelopes n°01 e n°02) enviada pelo correio ou outro serviço de entrega, ou pelo atraso na entrega da mesma.

08.5.1 - A proponente poderá modificar ou retirar sua proposta (*envelopes n°01 e n°02*) após a entrega, desde que a comunicação, por escrito, da modificação ou retirada, seja recebida pela Comissão Permanente de Licitações, antes da data e horário limite estabelecido para o recebimento das propostas (*envelopes n° 1 e n° 2*).

08.6 - No horário estabelecido neste edital e aberto o primeiro envelope, nenhuma proposta será recebida.

08.7 - A proposta, os demais documentos, bem como toda a correspondência trocada entre a proponente e o licitador deverão ser escritos em língua portuguesa. Documentos de apoio, como ilustrações, catálogos, folhetos e outros similares, podem ser versados em outro idioma desde que acompanhados de tradução para o idioma português.

09. ELEMENTOS INSTRUTORES

São parte integrante deste edital os seguintes elementos instrutores:

- carta-credencial (*Anexo n° 01*);
- declaração de recebimento de documentos (*Anexo 02*);
- atestado de visita (*Anexo n° 03*);
- declaração formal de dispensa de visita (*Anexo 03.1*)
- declaração de disponibilização de veículos, máquinas e equipamentos (*Anexo n° 04*);
- declaração de responsabilidade técnica (*Anexo n° 05*);
- capacidade financeira (*Anexo n° 06*);
- declaração de sujeição ao edital e inexistência de fato ou fatos supervenientes impeditivos da habilitação (*Anexo n° 07*);
- carta-proposta de preços (*Anexo n° 08*);
- planilha de serviços (*Anexo n° 09*);
- cronograma físico-financeiro (*Anexo n° 10*);
- minuta de contrato de empreitada e extrato (*Anexo n° 11*);
- declaração de enquadramento como ME ou EPP (*Anexo n° 12*).
- declaração de Não Parentesco conforme o prejulgado n° 9 do Tribunal de Contas do Estado do Paraná, e de que a Licitante não está incursa nas vedações do Inciso III do Art. 9° da Lei Federal n° 8.666/93 (*Anexo n° 13*)
- Termo de Referência (*Anexo n° 14*)
- Projeto Básico (*Anexo n° 15*)
- Memorial Descritivo (*Anexo n° 16*)

10. HABILITAÇÃO PRELIMINAR - ENVELOPE N° 1

Deverão estar inseridos neste envelope, devidamente fechado e inviolado, os documentos abaixo relacionados, em uma via, que deverá ser apresentado em original ou em cópia reprográfica autenticada. As folhas deverão, preferivelmente, ser do **tamanho A4 (21,0 x 29,7cm)**.

10.1 - Quanto à Habilitação Jurídica:

10.1.1 - certificado de cadastro, em vigência na data limite estabelecida para o recebimento das propostas (*envelopes n° 1 e n° 2*), de acordo com o item 07.1;

10.1.2 - declaração, sob penas da lei, que não mantém em seu quadro de pessoal menores de 18 (dezoito) anos em horário noturno de trabalho ou em serviços perigosos ou insalubres, não mantendo ainda,



Município de Chopinzinho

ESTADO DO PARANÁ

CNPJ 76.995.414/0001-60 e-mail: prefeitura@chopinzinho.pr.gov.br
Telefone: (46) 3242-8600 Rua Miguel Procópio Kurpel, 3811, Bairro São Miguel
85.560-000 CHOPINZINHO PARANÁ

em qualquer trabalho, menores de 16 (dezesesseis) anos, salvo na condição de aprendiz, a partir de 14 (quatorze) anos;

10.1.3 - comprovante de ausência de registros junto ao Cadastro Nacional de Empresas Inidôneas e Suspensas (CEIS).

10.1.4 - comprovante de ausência de registro junto ao Cadastro de Impedidos de Licitar, junto ao CONTROLE SOCIAL - TCE/PR).

10.1.5 - comprovante de regularidade, com a apresentação de Certidão Negativa junto ao Cadastro de Condenações Cíveis por Ato de Improbidade Administrativa / CNJ – CNIA.

10.2 - Quanto à Regularidade Fiscal:

10.2.1 prova de regularidade com as fazendas:

a) federal mediante a apresentação de Certidão Negativa de Débitos Relativos aos Tributos Federais e à Dívida Ativa da União, abrangendo inclusive as Contribuições Sociais.

b) estadual mediante a apresentação de certidão de regularidade fiscal e a certidão negativa de dívida ativa de tributos estaduais emitida pela respectiva Secretaria de Estado da Fazenda do estado da sede da empresa;

c) municipal mediante a apresentação de certidão negativa emitida pela respectiva Secretaria de Fazenda do município da sede da empresa;

OBS.: No caso em que a certidão negativa de débitos de tributos/ de regularidade fiscal e a certidão negativa de dívida ativa forem unificadas, este documento único poderá ser apresentado.

10.2.2 Prova de situação regular perante o Fundo de Garantia por Tempo de Serviço - **FGTS** (CRE-CEF);

10.2.3 Prova de situação regular perante a **Justiça do Trabalho – CNDT** (Certidão Negativa de Débitos Trabalhistas);

10.2.4 A Empresa enquadrada com ME ou EPP, interessada em participar do Certame, e que quiser usufruir do Regime Diferenciado, constantes da Lei nº 123/06, deverá apresentar comprovação da forma que segue abaixo:

10.2.4.1 Declaração de Microempresa ou Empresa de Pequeno Porte, (Anexo 12), ou outro que contenha as mesmas informações não sendo necessário ser idêntico ao modelo apresentado, com assinatura do responsável pela empresa.

10.2.4.2 A não entrega da Declaração de Enquadramento de Microempresa ou de Empresa de Pequeno Porte, implicará na anulação do direito da mesma em usufruir o regime diferenciado garantido pela Lei Complementar 123/06, alterada pela Lei Complementar nº 147/14.

10.2.4.3 A falsidade da declaração prestada objetivando os benefícios da Lei Complementar nº 123 caracterizará crime de que trata o art. 299 do Código Penal, sem prejuízo do enquadramento em outras figuras penais e da sanção administrativa prevista neste edital.

10.2.5 – Declaração de Não Parentesco conforme o prejulgado nº 9 do Tribunal de Contas do Estado do Paraná, e de que a Licitante não está incursa nas vedações do Inciso III do Art. 9º da Lei Federal nº 8.666/93. (Anexo 13).

10.3 Quanto à Qualificação Técnica:



Município de Chopinzinho

ESTADO DO PARANÁ

CNPJ 76.995.414/0001-60 e-mail: prefeitura@chopinzinho.pr.gov.br
Telefone: (46) 3242-8600 Rua Miguel Procópio Kurpel, 3811, Bairro São Miguel
85.560-000 CHOPINZINHO PARANÁ

10.3.1 prova de registro no Conselho Regional de Engenharia e Agronomia – CREA ou no Conselho de Arquitetura e Urbanismo - CAU;

10.3.2 declaração de recebimento de documentos (Anexo nº 02);

10.3.3 **Atestado de visita** (Anexo nº 03), expedida pelo licitador, **a ser agendada na Divisão de Planejamento e Projetos**, para todas as proponentes, ou **Declaração Formal de Dispensa de Visita** (Anexo 03.1). É recomendado à proponente, quando da visita ao local da(s) obra(s), que obtenha, por sua exclusiva responsabilidade, toda a informação necessária para o preparo de sua proposta. Todos os custos associados com a visita ao local da(s) obra(s) serão arcados integralmente pela própria proponente.

10.3.3.1 A visita técnica poderá ser realizada pelo responsável técnico do proponente, pelo responsável legal ou por profissional vinculado à empresa ou ainda por preposto, havendo a necessidade de comprovação de que o mesmo é representante da licitante, que será autorizado pelo licitador a entrar em suas propriedades (local da obra) com a finalidade de proceder à visita e inspeção.

13.3.4 declaração de disponibilidade de veículos, máquinas e equipamentos a serem disponibilizados para a execução da(s) obra(s), em todas as suas fases, constando o nome, número do RG, assinatura do responsável legal, o nome, número do RG, número do CREA/CAU e assinatura do responsável técnico capaz e habilitado para este tipo de obra, sob pena de não habilitação (Anexo nº 04).

OBS: No caso em que não conste no *Modelo 4* a relação mínima de veículos, máquinas e equipamentos, a proponente deverá, sob pena de inabilitação, obrigatoriamente, apresentar relação de veículos, máquinas e equipamentos que achar suficientes a serem disponibilizados para a execução da(s) obra(s), em todas as suas fases.

10.3.5 declaração de responsabilidade técnica indicando o responsável técnico pela execução da(s) obra(s) (Anexo 05) até o seu recebimento definitivo pelo Contratante. Engenheiro Civil ou Arquiteto a ser indicado como responsável técnico da obra, vinculado a empresa e que possua Certidão de Acervo Técnico (CAT), emitida pelo Conselho de Classe competente, referente à execução de obra compatível em características com o objeto da licitação.

10.3.6 a declaração de responsabilidade técnica deverá estar acompanhada de Acervo Técnico que comprove a capacidade técnica para execução de obra, pertinente e compatível em características, quantidade e prazo de execução referente à execução de obra com estruturas em concreto armado e cobertura em estrutura metálica com telhas metálicas.

10.3.6.1 Será admitida a comprovação de Acervo Técnico através da Certidão de Acervo Técnico (CAT), emitida pelo Conselho de classe competente referente à execução de obra com estruturas em concreto armado e cobertura em estrutura metálica com telhas metálicas.

OBS.: é vedada, sob pena de inabilitação, a indicação de um mesmo técnico como responsável técnico por mais de uma proponente.

10.3.6 Comprovação de vínculo empregatício entre o(s) responsável(is) técnico(s) e a proponente: Os responsáveis técnicos pela obra e/ou membros da equipe técnica deverão pertencer ao quadro permanente do licitante, na data prevista para entrega da proposta, entendendo-se como tal, para fins deste Edital, o sócio que comprove seu vínculo por intermédio de contrato/estatuto social; o administrador ou o diretor; o empregado devidamente registrado em Carteira de Trabalho e Previdência Social; e ou prestador de serviços com contrato escrito firmado com o licitante, ou com declaração de compromisso de vinculação futura, caso o licitante se sagre vencedor do certame.

10.3.7 Atestado(s) e/ou declaração(s) em nome da proponente, expedido(s) por pessoa jurídica de direito público ou privado, de execução de, no mínimo, uma obra de semelhante complexidade tecnológica e operacional equivalente ou superior às solicitadas no item **04.2**.

10.4 Quanto à Qualificação Econômica Financeira:

10.4.1 prova de capacidade financeira conforme Anexo nº 06, em anexo, apresentando as demonstrações contábeis do último exercício social. Deverão ser apresentados os índices de:



Município de Chopinzinho

ESTADO DO PARANÁ

CNPJ 76.995.414/0001-60 e-mail: prefeitura@chopinzinho.pr.gov.br
Telefone: (46) 3242-8600 Rua Miguel Procópio Kurpel, 3811, Bairro São Miguel
85.560-000 CHOPINZINHO PARANÁ

- liquidez geral (LG);
- liquidez corrente (LC); e
- endividamento (E),

tais índices serão calculados conforme segue:

$$LG = (AC + RLP) / (PC + ELP)$$

$$LC = (AC / PC)$$

$$E = (PC + ELP) / (AC + RLP + AP)$$

onde:

- AC - ativo circulante
PC - passivo circulante
AP - ativo permanente
RLP - realizável a longo prazo
ELP - exigível a longo prazo

OBS: Os índices deverão ser apresentados com no máximo 2 (duas) casas decimais, desprezando-se as demais.

10.4.2 demonstrações financeiras do último exercício social (*balanço patrimonial anual com demonstrações contábeis de resultados e notas explicativas*) conforme o critério de cálculo adotado. O balanço das sociedades anônimas ou por ações deverá ser apresentado em publicação no Diário Oficial. O(s) mesmo(s) deverá(ão) ser assinado(s) por contabilista registrado no Conselho Regional de Contabilidade. Com relação às demais formas societárias, o balanço patrimonial anual com as demonstrações contábeis, devidamente assinado por contabilista registrado no Conselho Regional de Contabilidade e o representante legal da empresa, deverá vir acompanhado dos termos de abertura e de encerramento do Livro Diário, devidamente registrados e assinados. No caso de não existir o fechamento das demonstrações financeiras do último exercício social, devidamente comprovado, será aceito o do exercício imediatamente anterior;

10.4.3 declaração expressa do responsável legal da proponente participante de que a mesma não se encontra inadimplente ou em processo de falência ou concordata ou impedida de licitar e nem é objeto de quaisquer restrições ou notas desabonadoras no cadastro de quaisquer órgãos da administração pública estadual direta ou indireta;

10.4.4 comprovação do capital social de valor igual ou superior ao estabelecido no **subitem 04.1**.

10.4.4.1 o valor do capital social poderá ser atualizado pela proponente para a data limite estabelecida para o recebimento das propostas (*envelopes n° 1 e n° 2*) através de índices oficiais específicos para o caso;

10.5 Declaração de que concorda com todas as condições estabelecidas no presente edital e documentos pertinentes, bem como, de inexistência de fatos supervenientes impeditivos da habilitação, (Anexo n° 07) em anexo;

10.6 Os documentos necessários à habilitação poderão ser apresentados em original ou por processo de cópia, autenticada em tabelião de notas ou pela Comissão Permanente de Licitações, na sessão de recebimento das propostas, em confronto com o original, ou publicação em órgão de imprensa oficial, e deverão estar com prazo de validade em vigor. Quando o prazo de validade não estiver expresso no documento, o mesmo será aceito com data de emissão não superior a 60 (*sessenta*) dias da data limite estabelecida para o recebimento das propostas (*envelopes n° 1 e n° 2*).

11. PROPOSTA DE PREÇOS - ENVELOPE N° 2

Envelope n° 2, devidamente fechado e inviolado, contendo os documentos abaixo relacionados:



Município de Chopinzinho

ESTADO DO PARANÁ

CNPJ 76.995.414/0001-60 e-mail: prefeitura@chopinzinho.pr.gov.br
Telefone: (46) 3242-8600 Rua Miguel Procópio Kurpel, 3811, Bairro São Miguel
85.560-000 CHOPINZINHO PARANÁ

11.1 Proposta de Preços

Deverá ser apresentada uma proposta de preços (modelo Anexo nº 08) deverá ser apresentada, datilografada ou impressa por computador com tinta indelével, sem rasura e entrelinhas. A proposta de preços deverá ser elaborada considerando-se que o objeto será executado pelo regime de empreitada por preço unitário a preços fixos e sem direito a reajustamento. A proposta deverá conter:

- a) razão social, endereço, telefone, E-mail e o CPNJ da proponente;
- b) nome do titular ou do representante legalmente constituído com respectiva assinatura;
- c) data;
- d) preço global do objeto em moeda brasileira corrente, grafado em algarismos;
- e) prazo de execução do objeto em dias;

f) prazo de validade da proposta (*mínimo de 60 dias*), contados a partir da data limite estabelecida para o recebimento das propostas (*envelopes nº 1 e nº 2*), pela Comissão Permanente de Licitações.

Em casos excepcionais, previamente à expiração do prazo original de validade da proposta, o licitador poderá solicitar às proponentes, uma prorrogação específica no prazo de validade. A solicitação e as respostas deverão ser formuladas por escrito. No caso da proponente recusar-se a estender o prazo de validade da proposta, sua proposta será rejeitada. Caso a proponente concorde com a dilação do prazo solicitado, não será permitido modificar a respectiva proposta, nem ser motivo para arguir futuramente qualquer alteração de preços.

11.2 Planilha de Serviços.

Junto com a Proposta deverá ser apresentada uma planilha de serviços (Modelo Anexo nº 09) impressa por computador (**conforme modelo digital disponibilizado pelo Município**), sem rasura e entrelinhas, e deverá conter:

- a) razão social;
- b) município, objeto e projeto;
- c) data;
- d) **discriminação dos serviços, quantidades, unidades de medida, preços unitários, preços subtotais e preço total.**
- e) nome, RG nº e assinatura do responsável legal pela empresa, bem como o nome, número do registro no CREA ou CAU e assinatura do responsável técnico.

A proponente deverá preencher as Planilhas de Serviços (**conforme modelo digital disponibilizado pelo Município**).

11.2.1 Descrição dos serviços e quantidades

11.2.1.1 O rol dos serviços (descrição dos serviços) e as quantidades serão fornecidas pelo licitador. O rol de serviços e as quantidades fornecidas pelo licitador não poderão ser alteradas pela proponente. Também é vedada a inclusão ou subtração, pela proponente, de serviços e de quantidades, no rol de serviços e de quantidades, fornecidas pelo licitador, sob pena de desclassificação.

11.2.1.2 O Contratante, se reserva o direito de, em qualquer ocasião, fazer alterações no projeto que impliquem a redução ou o aumento de volume dos serviços, nos limites permitidos pela legislação vigente, baseando-se, para tanto, nas quantidades determinadas pela fiscalização e nos preços unitários apresentados na licitação, tudo devidamente precedido de indispensável justificativa técnica e de termo aditivo ao Contrato.

11.2.2 Preços Unitários



Município de Chopinzinho

ESTADO DO PARANÁ

CNPJ 76.995.414/0001-60 e-mail: prefeitura@chopinzinho.pr.gov.br
Telefone: (46) 3242-8600 Rua Miguel Procópio Kurpel, 3811, Bairro São Miguel
85.560-000 CHOPINZINHO PARANÁ

11.2.2.1 Os preços unitários deverão ser relacionados na Planilha de Serviços na coluna "preço unitário" e deverão ser apresentados para cada serviço, em conformidade com o projeto e compatível com a planilha apresentada, as especificações e as demais peças fornecidas pelo licitador.

11.2.2.2 Deverão estar incluídos nos preços unitários: materiais, equipamentos, testes, aparelhos, ferramentas, instrumentos, materiais de consumo, mão-de-obra, dissídios coletivos, seguros em geral, encargos de legislação social, trabalhista, previdenciária, infortúnio do trabalho, impostos, taxas, administração, lucro e quaisquer outras despesas necessárias não especificadas neste Edital, mas julgadas essenciais à execução da(s) obra(s).

11.2.2.3 A proponente deverá estar apta, quando solicitada pela Comissão Permanente de Licitações, a apresentar uma detalhada composição de preços unitários que demonstrem a viabilidade técnica e econômica do preço global proposto para a(s) obra(s).

11.2.2.4 As composições de preços, referidas no **subitem 11.2.2.3**, deverão ser entregues por escrito ao presidente da Comissão Permanente de Licitações, no prazo improrrogável de 48 (*quarenta e oito*) horas após o recebimento da solicitação.

11.2.2.5 Junto com a Proposta de Preços, deverá ser apresentado também o Cronograma Físico Financeiro Executivo e o Cálculo do BDI. (**conforme modelos digitais disponibilizados pelo Município**).

12. DISPOSIÇÕES REFERENTES À PROPOSTA DE PREÇOS

12.1 A apresentação da proposta de preços na licitação será considerada como evidência de que a proponente examinou completamente os projetos, as especificações, e demais documentos que os comparou entre si, e que obteve as informações necessárias e satisfatórias sobre qualquer ponto duvidoso antes de preparar a sua proposta de preços, e que os documentos da licitação lhe permitiram preparar uma proposta de preços completa e satisfatória.

12.2 Fica entendido que os projetos, as peças gráficas, as especificações técnicas, memoriais e todos os documentos são complementares entre si, de modo que qualquer detalhe, que se mencione em um e se omita em outro será considerado especificado e válido.

12.3 Nenhuma reivindicação por parte da proponente para pagamento adicional será considerada se decorrer de erro ou má interpretação, pela mesma, do objeto do lote, do Edital, das peças gráficas, das especificações técnicas, memoriais e/ou dos demais documentos da licitação.

13. RECEPÇÃO E ABERTURA DAS PROPOSTAS.

13.1 No dia, na hora e no local fixado neste edital, a Comissão Permanente de Licitações receberá os envelopes fechados e inviolados, de cada proponente; rubricará, juntamente com os representantes que assim o desejarem, o **envelope nº 2**, que contém a proposta de preços, para cada lote, e procederá à abertura do **envelope nº 1**, que contém a documentação que será submetida ao exame da Comissão Permanente de Licitações e das proponentes interessadas.

13.2 Juntamente com o recebimento dos envelopes fechados e inviolados, o representante da proponente, se não for membro integrante da diretoria e querendo participar ativamente (*com poderes legais para representar a proponente*) da sessão, deverá apresentar à Comissão Permanente de Licitações a carta-credencial que lhe outorga poder legal junto à mesma, conforme Modelo nº 01, em anexo, com firma reconhecida, ou através de procuração passada em cartório.

13.3 Uma mesma pessoa não poderá representar mais de uma proponente sob pena de inabilitação das proponentes que o mesmo representa.

13.4 Na hora marcada para a entrega dos **envelopes nº 1 e nº 2** e aberto o primeiro, mais nenhum será recebido.



Município de Chopinzinho

ESTADO DO PARANÁ

CNPJ 76.995.414/0001-60 e-mail: prefeitura@chopinzinho.pr.gov.br
Telefone: (46) 3242-8600 Rua Miguel Procópio Kurpel, 3811, Bairro São Miguel
85.560-000 CHOPINZINHO PARANÁ

13.5 Em nenhuma hipótese, será concedido prazo para apresentação ou substituição de documentos exigidos e não inseridos nos **envelopes nº 1 e nº 2**, ressalvados os erros e omissões sanáveis previstos no **subitem 16.5**. No entanto, é facultado à Comissão Permanente de Licitações a realização de diligências destinadas a esclarecer a instrução do processo licitatório em qualquer fase da licitação, bem como poderá solicitar informações ou esclarecimentos complementares que julgar necessários e, ainda, solicitar o original de documento apresentado pela proponente, devendo esta apresentá-lo num prazo máximo de 48 (*quarenta e oito*) horas, desde que não altere a substância de sua oferta.

13.6 Após a rubrica dos documentos pela Comissão Permanente de Licitações e pelos presentes que assim o desejarem, a mesma cientificará aos interessados que o resultado da análise da **HABILITAÇÃO PRELIMINAR** e a data da sessão de abertura dos **envelopes nº 2** serão comunicados diretamente às proponentes através dos meios usuais de comunicação (*editais, e-mail e publicação na imprensa oficial*).

13.7 Será lavrada ata circunstanciada da reunião de recepção e abertura das propostas (*envelope nº 1 e nº 2*), que registrará as reclamações, observações e demais ocorrências, e será assinada pela Comissão Permanente de Licitações e pelas proponentes presentes, que assim o desejarem.

13.8 Caso a Comissão Permanente de Licitações conclua o exame dos documentos de habilitação de todas as proponentes participantes, na própria reunião de recepção e abertura das propostas, anunciará o resultado da habilitação preliminar. Se todas as participantes renunciarem ao prazo para interposição de recurso, quanto à fase de habilitação preliminar, mediante termo de renúncia ou manifestação expressa na respectiva ata, a Comissão Permanente de Licitações devolverá, mediante recibo ou protocolo, às proponentes inabilitadas os respectivos envelopes nº 2 fechados e inviolados e procederá à abertura dos envelopes nº 2 das proponentes habilitadas.

14. ANÁLISE DOS DOCUMENTOS DA HABILITAÇÃO PRELIMINAR

14.1 Não será habilitada a proponente que deixar de apresentar qualquer documento exigido ou em desacordo com este edital, exceto o do **subitem 13.2**, ressalvados os erros e omissões sanáveis previstos no **subitem 16.5**.

14.2 Qualquer documento, que estiver incompleto, com rasura e/ou com borrão e/ou com prazo de validade vencido, será considerado nulo e sem validade para esta licitação.

14.3 Não serão aceitos protocolos em substituição a documentos.

14.4 Será considerada habilitada a proponente cuja documentação atenda às exigências estabelecidas no edital.

14.5 Se todas as proponentes forem inabilitadas, a Comissão Permanente de Licitações poderá fixar às proponentes o prazo de 8 (oito) dias úteis para apresentação de nova documentação.

14.6 Será comunicada diretamente às proponentes através dos meios usuais de comunicação (edital, e-mail e/ou outro) o resultado do exame da habilitação preliminar.

15. ABERTURA DO ENVELOPE Nº 2 - PROPOSTA DE PREÇOS

15.1 Na data e hora fixada para a reunião de abertura dos **envelopes nº 2**, a Comissão Permanente de Licitações devolverá, mediante protocolo, às proponentes inabilitadas os respectivos **envelopes nº 2** fechados e inviolados. Caso a proponente inabilitada não se fizer representar nesse ato, o **envelope nº 2** será devolvido, através dos meios convencionais, após a homologação da licitação.

15.2 Na data e hora aprazada, a Comissão Permanente de Licitações procederá à abertura dos **envelopes nº 2** das proponentes habilitadas, lendo em voz alta o nome da proponente, o objeto, o preço global da obra, o prazo de execução e o prazo de validade de cada proposta, que será rubricada pela Comissão Permanente de Licitações e pelos representantes das proponentes presentes que assim o desejarem.



Município de Chopinzinho

ESTADO DO PARANÁ

CNPJ 76.995.414/0001-60 e-mail: prefeitura@chopinzinho.pr.gov.br
Telefone: (46) 3242-8600 Rua Miguel Procópio Kurpel, 3811, Bairro São Miguel
85.560-000 CHOPINZINHO PARANÁ

15.3 Ultrapassada a fase de habilitação e abertas as propostas (*envelopes n° 2*), a Comissão Permanente de Licitações não poderá desclassificar as proponentes por motivos relacionados com a habilitação preliminar, salvo em razão de fato ou fatos supervenientes ou conhecidos após a análise dos documentos de habilitação preliminar.

15.4 Será lavrada ata circunstanciada da reunião de abertura das propostas (*envelope n° 2*), que registrará as reclamações, observações e demais ocorrências, e será assinada pela Comissão Permanente de Licitações e pelas proponentes presentes, que o assim desejarem.

16 JULGAMENTO E CLASSIFICAÇÃO DAS PROPOSTAS DE PREÇOS

16.1 A Comissão Permanente de Licitações avaliará, julgará e classificará as propostas de preços e elaborará um relatório de suas conclusões, o qual será encaminhado à autoridade competente para as demais providências.

16.2 O critério a ser utilizado no julgamento das propostas será a da proposta de menor preço global da obra, desde que cumprido o exigido no edital.

16.3 Antes da avaliação detalhada, a Comissão Permanente de Licitações determinará se cada proposta está adequada aos termos dos documentos desta licitação. Para as finalidades ali previstas, uma proposta substancialmente adequada será aquela que se harmonizar com todos os termos e condições dos documentos dessa licitação, sem ressalva ou desvio material. Desvio ou ressalva material é a que afeta de modo substancial o objeto, a qualidade, o resultado da(s) obra(s) ou que limita, de modo conflitante com os termos do edital, os direitos do Contratante ou as obrigações da proponente, na forma do contrato e cuja retificação prejudicaria a posição competitiva de outras proponentes que apresentaram propostas substancialmente adequadas.

16.4 Uma proposta configurada como substancialmente não adequada será rejeitada e não poderá ser adequada subsequentemente, mediante correção da não harmonização, pela proponente.

16.5 A Comissão Permanente de Licitações poderá relevar, numa proposta, qualquer informalidade, não harmonização ou irregularidade de natureza secundária que não constitua um desvio significativo, contanto que essa relevância não prejudique ou afete a classificação relativa de qualquer proponente. Entende-se por informalidade, não harmonização ou irregularidade de natureza secundária que não constitua um desvio significativo, geralmente omissões relacionadas com a verificação de dados ou informações de tipo histórico. Contudo, existem tipos de erros ou omissões básicas, que por sua gravidade, tradicionalmente são considerados insanáveis. Servem de exemplo, entre outras: A falta de assinatura em documentos, na proposta de preços, na planilha de serviços e no cronograma físico-financeiro, assinatura aposta por elemento não credenciado ou não habilitado.

16.6 A Comissão Permanente de Licitações fará a conferência da planilha de serviços, que contém a descrição dos serviços, unidades, quantidades e preços unitários. Constatado erro aritmético serão efetuadas as devidas correções, de acordo com o Edital. Para fins de rejeição, comparação e classificação das propostas de preços, prevalecerá o preço analisado e as eventuais adequações pertinentes, quer seja para mais ou para menos e, com o assentimento da proponente, deverá ser considerado como aceito. Se a proponente não aceitar a correção do preço analisado, sua proposta será rejeitada.

16.6.1 Se existir erro aritmético na multiplicação da quantidade pelo preço unitário, o preço unitário prevalecerá a menos que, na opinião da Comissão Permanente de Licitações, exista um erro grosseiro e óbvio de pontuação decimal no preço unitário. Neste caso, o preço total/parcial cotado prevalecerá e o preço unitário será corrigido.

16.6.2 Nos casos em que houver uma discrepância entre o valor do total indicado na planilha de serviços e o valor do total conferido, prevalecerá o valor conferido.



Município de Chopinzinho

ESTADO DO PARANÁ

CNPJ 76.995.414/0001-60 e-mail: prefeitura@chopinzinho.pr.gov.br
Telefone: (46) 3242-8600 Rua Miguel Procópio Kurpel, 3811, Bairro São Miguel
85.560-000 CHOPINZINHO PARANÁ

16.6.3 Nos casos em que houver discrepância entre o preço indicado na Proposta e o preço analisado, prevalecerá o preço analisado.

16.7 Será desclassificada:

16.7.1 a proposta elaborada em desacordo com o presente edital, a que proponha qualquer oferta de vantagens não previstas no edital, ou que apresentar preços ou vantagens baseadas nas ofertas das demais proponentes;

16.7.2 a proposta que apresente preços unitários simbólicos, irrisórios ou de valor zero;

16.7.3 a proposta que venha a ser considerada inexecutável pela Comissão Permanente de Licitações, quando for razoável concluir que a proponente não seria capaz de executar o contrato ao preço de sua oferta;

16.7.3.1 Preços manifestamente inexecutáveis são aqueles cuja viabilidade não possa ser demonstrada através de documentação que comprove a coerência dos custos dos insumos com os de mercado e que os coeficientes de produtividade são compatíveis com a execução do objeto do contrato, condições estas necessariamente especificadas no ato convocatório da licitação.

16.7.3.2 Consideram-se inexecutáveis as propostas cujo preço global seja inferior a 70% (setenta por cento) do menor dos seguintes valores:

a) preço global orçado pelo licitador.

16.7.4 a proposta cujo preço analisado for superior ao preço máximo do lote, estabelecido no **item 04**;

16.7.5 quando for evidente a inexistência de TOMADA DE PREÇOS ou a existência de conluio ou práticas de corrupção em licitações e/ou em execução de contratos, sujeitas às sanções previstas na legislação.

16.7.6 Se de acordo com o procedimento administrativo ficar comprovado que um representante do licitador, servidor ou quem atue em seu lugar e/ou proponente incorreu em práticas corruptas contrárias aos mais altos níveis éticos, o licitador, poderá:

a) rejeitar qualquer proposta de adjudicação relacionada com o respectivo processo de aquisição ou contratação;

b) declarar o proponente inelegível, para participar em futuras licitações ou contratos financiados com recursos advindos do Tesouro do Município de Chopinzinho-PR.

16.7.7 A proponente vencedora deverá permitir ao Município, ou a quem designe inspecionar ou realizar auditorias dos registros contábeis e financeiros, relacionados com a execução do contrato.

16.8 No caso de haver divergência entre o preço global grafado em algarismos e o grafado por extenso, prevalecerá o grafado por extenso.

16.9 À Comissão Permanente de Licitações é facultado propor, mediante parecer fundamentado, desclassificação de uma ou mais propostas de preços quando ocorrerem fato ou fatos supervenientes que justifiquem tal medida.

16.10 Se todas as propostas de preços forem desclassificadas, a Comissão Permanente de Licitações poderá fixar às proponentes o prazo de 8 (oito) dias úteis para apresentação de outra proposta de preços.



Município de Chopinzinho

ESTADO DO PARANÁ

CNPJ 76.995.414/0001-60 e-mail: prefeitura@chopinzinho.pr.gov.br
Telefone: (46) 3242-8600 Rua Miguel Procópio Kurpel, 3811, Bairro São Miguel
85.560-000 CHOPINZINHO PARANÁ

16.11 Ocorrendo empate no preço analisado entre duas ou mais propostas de preços, a Comissão Permanente de Licitações procederá ao sorteio, em sessão pública, para se conhecer a ordem de classificação.

16.12 A classificação das propostas de preços será comunicada diretamente às proponentes através dos meios usuais de comunicação (*edital, e-mail e publicação na imprensa oficial*).

16.13 - Antes da classificação definitiva, será assegurado como critério de desempate, a preferência de contratação para as ME, EPP ou EIRELI.

16.14 - Considerar-se-á empate quando as propostas apresentadas por microempresa, empresas de pequeno porte ou empresa individual de responsabilidade limitada sejam iguais ou até 10% (dez por cento) superiores à proposta de menor preço classificada, desde que esta não tenha sido apresentada por outra ME, EPP ou EIRELI.

16.15 - Ocorrendo o empate acima descrito, a ME, EPP ou EIRELI melhor classificada poderá apresentar nova proposta de preço inferior à menor proposta classificada, na própria sessão se presente o representante com poder para ofertar nova proposta ou no prazo de 24 horas se não estiver presente. Uma vez apresentada nova proposta em valor inferior será considerada vencedora do certame e adjudicado o objeto em seu favor.

17. ADJUDICAÇÃO E CONTRATAÇÃO

17.1 Até a assinatura do termo de contrato de empreitada, o licitador poderá desclassificar, por despacho fundamentado, qualquer proponente, sem que lhe caiba indenização ou ressarcimento e sem prejuízo de outras sanções cabíveis, havendo conhecimento de qualquer fato ou circunstância, anterior ou posterior ao julgamento da licitação, que desabone sua idoneidade ou capacidade financeira, técnica ou administrativa.

17.2 A execução da(s) obra(s)/serviço(s) dar-se-á mediante termo de contrato de empreitada, a ser firmado entre o licitador e a proponente vencedora da licitação, após a homologação da licitação.

17.3 A proponente vencedora será convocada para assinar o termo de contrato de empreitada, conforme modelo nº 11, dentro do prazo máximo de 5 (*cinco*) dias úteis, a partir da data da homologação do lote, sob pena de decair o direito de contratação, sujeitando-se, ainda, às penalidades previstas em lei.

17.4 É facultado ao licitador, quando a convocada não assinar o termo de contrato de empreitada, convocar as proponentes remanescentes, na ordem de classificação, para fazê-lo em igual prazo e nas mesmas condições propostas pelo primeiro classificado ou solicitar a revogação da presente.

18 GARANTIA DE EXECUÇÃO E ADICIONAL

18.1 A proponente vencedora, deverá apresentar na assinatura do termo de Contrato de Empreitada, a formalização da garantia de execução e da garantia adicional, se houver, que servirá de garantia à fiel observância das obrigações contratuais.

18.6 O valor da garantia de execução será obtido pela aplicação de 5% (cinco por cento) sobre o valor contratual, acrescido da garantia adicional se houver.

18.7 O recolhimento da garantia de execução e da garantia adicional, se houver, deverá ser efetuada nos termos do Art. 56, § 1º, I, II e III da Lei nº 8.666/93.

I - caução em dinheiro ou em títulos da dívida pública, devendo estes ter sido emitidos sob a forma escritural, mediante registro em sistema centralizado de liquidação e de custódia autorizado pelo Banco Central do Brasil e avaliados pelos seus valores econômicos, conforme definido pelo Ministério da Fazenda; [\(Redação dada pela Lei nº 11.079, de 2004\)](#)

II - seguro-garantia; [\(Redação dada pela Lei nº 8.883, de 1994\)](#)



Município de Chopinzinho

ESTADO DO PARANÁ

CNPJ 76.995.414/0001-60 e-mail: prefeitura@chopinzinho.pr.gov.br
Telefone: (46) 3242-8600 Rua Miguel Procópio Kurpel, 3811, Bairro São Miguel
85.560-000 CHOPINZINHO PARANÁ

III - fiança bancária. [\(Redação dada pela Lei nº 8.883, de 8.6.94\)](#)

18.8 Qualquer majoração do valor contratual obrigará a contratada a depositar, nas mesmas modalidades do item anterior, valor correspondente a 5% (cinco por cento) do valor da alteração. No caso de redução do valor contratual, poderá a contratada ajustar o valor da garantia de execução, se assim o desejar.

18.9 A proponente perderá a garantia de manutenção da proposta quando:

- a) retirar os envelopes nº 1 – habilitação preliminar e/ou nº 2 – proposta de preços durante as fases do certame licitatório, sem justificativa aceita pela Comissão Permanente de Licitações;
- b) no caso de ser-lhe adjudicado o objeto licitado e não proceda, dentro do prazo estipulado, à assinatura do Contrato de Empreitada ou ao recolhimento da garantia de execução.

18.10 A contratada perderá a garantia de execução e a garantia adicional, se houver, quando:

- a) da inadimplência das obrigações e/ou rescisão unilateral do termo de Contrato de Empreitada;
- b) quando do não recebimento provisório e definitivo e/ou não aceitação pelo licitador da obra.

18.11 A devolução da garantia de execução ou o valor que dela restar, dar-se-á por requerimento mediante a apresentação de:

- a) termo de recebimento definitivo;
- b) certidão negativa de débitos expedida pelo INSS, referente ao objeto contratado concluído;
- c) comprovantes, nos casos previstos, de ligações definitivas de água e/ou energia elétrica. As despesas referentes ao consumo de água e energia, durante a execução do objeto, são de inteira responsabilidade da contratada.

19. RECURSOS

19.1 É facultado a qualquer proponente formular reclamações e impugnações no transcurso das sessões públicas da licitação, para que constem em ata dos trabalhos.

19.2 Na ata de abertura das propostas, poderão ser registradas observações feitas por parte das proponentes. Elas poderão ou não ser levadas em consideração pela Comissão Permanente de Licitações para efeito de julgamento. No prazo máximo de 5 (cinco) dias úteis, contados a partir da ata de abertura dos envelopes ou do conhecimento, pelas proponentes do resultado concernente à habilitação e/ou classificação, qualquer proponente poderá interpor recurso administrativo junto ao licitador.

19.3 Cabe à proponente observar o disposto no Artigo 109 da Lei Federal nº 8.666/93 e suas alterações.

19.4 Os recursos interpostos fora do prazo não serão recebidos em face da preclusão da faculdade processual.

19.5 Os recursos interpostos fora do prazo não serão recebidos em face da preclusão da faculdade processual.

20 PRAZOS

20.1 A CONTRATADA obriga-se a entregar ao CONTRATANTE o objeto desta Licitação, inteiramente concluído em condições de aceitação e de utilização, conforme cronograma, no prazo máximo de 10 (dez) meses contados a partir da emissão da ordem de serviço. A vigência do Contrato será de 16 (dezesesseis) meses e iniciar-se-á na data de sua assinatura podendo, por interesse do **Município de Chopinzinho**, ser prorrogado por Termo Aditivo, conforme dispõe Lei nº 8.666, de 1993 e alterações.

20.2 A prorrogação do prazo de execução deve ser manifestada pela **Licitante vencedora**, no período de 48 (quarenta e oito) horas antes de encerrado o prazo de execução contratual.



Município de Chopinzinho

ESTADO DO PARANÁ

CNPJ 76.995.414/0001-60 e-mail: prefeitura@chopinzinho.pr.gov.br
Telefone: (46) 3242-8600 Rua Miguel Procópio Kurpel, 3811, Bairro São Miguel
85.560-000 CHOPINZINHO PARANÁ

20.3 Os Prazos de execução e vigência podem ser prorrogados a qualquer tempo pela Contratante, por Termo Aditivo, conforme dispõe o Artigo nº 57, da Lei Federal nº 8.666, de 1993 e alterações.

20.4 A proponente vencedora será convocada para assinar o Contrato de Empreitada, conforme Modelo nº 12, dentro do prazo máximo de 5 (*cinco*) dias úteis, a partir da data da homologação da licitação, sob pena de decair o direito de contratação, sujeitando-se, ainda, às penalidades previstas em lei.

20.5 O prazo de execução da(s) obra(s) poderá ser alterado, com expressa anuência do Contratante, nos seguintes casos:

20.6 Alteração do projeto e/ou especificações técnicas e/ou memoriais pelo Contratante, quando houver: (i) serviços extraordinários que alterem as quantidades, (ii) serviços complementares, obedecidos os dispositivos regulamentares, (iii) atraso no fornecimento de dados informativos, materiais e qualquer subsídio à(s) obra(s) do lote, que estejam sob responsabilidade expressa do Contratante, (iv) por atos do Contratante que interfiram na execução contratual, (v) atos de terceiros que interfiram no prazo de execução ou outros devidamente justificados e aceitos pelo Contratante;

20.7 Por motivos de força maior ou caso fortuito, entre outros, "lock out", perturbações industriais, guerras, atos de inimigo público, bloqueio, insurreições, epidemias, quarentenas, avalanches, terremotos, enchentes, explosões ou quaisquer outros acontecimentos semelhantes e equivalentes a estes, desde que estes fatos tenham influência direta sobre a execução da(s) obra(s) e que fujam ao controle seguro de qualquer das partes interessadas, as quais não consigam impedir sua ocorrência. A expressão "força maior" deve também incluir qualquer atraso causado por legislação, regulamentação ou atos governamentais, por ação ou omissão do Contratante, que venham causar atrasos à Contratada. Nenhuma parte será responsável perante a outra pelos atrasos ocasionados por motivo de força maior.

20.8 Enquanto perdurarem os motivos de força maior ou suspensão do contrato por ordem do Contratante, cessam os deveres e responsabilidades de ambas as partes, em relação ao contrato. Os atrasos provenientes de greves ocorridas na Contratada ou atrasos por parte de suas eventuais subcontratados não poderão ser alegados como decorrentes de força maior.

21 PENALIDADES

21.1 Os contratantes decidem aplicar ao contrato decorrente desta Licitação, o disposto nos artigos 81, 86, 87 e 88 da Lei no 8.666/1993 e as seguintes penalidades:

I - **advertência escrita** - quando houver distorções ou faltas leves, que não decorram de dolo ou naqueles que não impliquem em prejuízo grave ao usuário, população, servidores e empregados públicos, nem em ato lesivo à Administração, caracterizando negligência administrativa.

II - **advertência escrita com prazo para correção** - impostas em razão de excessos, omissões ou dolo que configurem distorções médias ou graves, que possam ser corrigidas e adequadas no prazo de até 60 (sessenta) dias.

III - **penalidades pecuniárias:**

a) multa-dia moratória devido ao não cumprimento no prazo assinalado, da advertência disciplinada no item II desta Cláusula, correspondente a 0,5% (zero virgula cinco por cento) do último faturamento mensal e liquidado, ou na falta de faturamento e liquidação, de 0,5% (zero virgula cinco por cento) do valor total do contrato;

b) multa-dia moratória devido a suspensão, inexecução, execução parcial ou paralização injustificada na prestação do serviço ou atraso injustificado na entrega ou correção de vícios do objeto, produto ou serviço, correspondente a 1% (um por cento) do último faturamento mensal e liquidado, ou na falta de faturamento e liquidação, de 1% (um por cento) do valor total do contrato, podendo ser imposta até o limite máximo de 30 (trinta) dias multa;



Município de Chopinzinho

ESTADO DO PARANÁ

CNPJ 76.995.414/0001-60 e-mail: prefeitura@chopinzinho.pr.gov.br
Telefone: (46) 3242-8600 Rua Miguel Procópio Kurpel, 3811, Bairro São Miguel
85.560-000 CHOPINZINHO PARANÁ

c) multa punitiva de 1% (um por cento), calculada sobre último faturamento mensal e liquidado, ou na falta de faturamento e liquidação, de 1% (um por cento) do valor total do contrato, quando verificada distorções médias;

d) multa punitiva de 5% (cinco por cento), calculada sobre último faturamento mensal e liquidado, ou na falta de faturamento e liquidação, de 5% (cinco por cento) do valor total do contrato, quando verificada distorções graves;

e) multa punitiva de 15% (quinze por cento), calculada sobre último faturamento mensal e liquidado, ou na falta de faturamento e liquidação, de 15% (quinze por cento) do valor total do contrato, na hipótese de rescisão contratual motivada pela inexecução total ou parcial injustificada do contrato, por parte da Contratada, nos termos da Lei n. 8.666/1993;

f) multa punitiva de 30% (trinta por cento), calculada sobre último faturamento mensal e liquidado, ou na falta de faturamento e liquidação, de 30% (trinta por cento) do valor total do contrato, na hipótese de rescisão contratual motivada por atos de improbidade administrativa praticada em conjunto com agente público.

IV - suspensão temporária da prestação de serviços - será aplicada nas ações que resultem danos financeiros e patrimoniais à Administração, ou que infrinjam as normas regulamentares e legais.

21.2 Na aplicação das penalidades, observa-se as disposições constantes na Lei nº 8.666/1993.

22 RESCISÃO

22.1 O Contrato gerado desta Licitação poderá ser rescindido nas hipóteses estabelecidas nos artigos de 77 a 79 da Lei nº 8.666/93, o que a CONTRATADA declara expressamente conhecer.

22.2 Na hipótese de a rescisão ocorrer por culpa da CONTRATADA, fica o CONTRATANTE autorizado a reter, até o limite dos prejuízos experimentados, os créditos a que aquela teria direito.

22.2.1 Inexistindo créditos em favor da CONTRATADA ou sendo estes insuficientes para fazer face ao montante dos prejuízos, o CONTRATANTE oficiará à CONTRATADA para que esta recolha aos cofres do Município, no prazo máximo de 05 (cinco) dias úteis da data do recebimento a inserção do comunicado, o valor resultante dos prejuízos decorrentes da rescisão contratual, ou a diferença entre estes e os créditos retidos.

22.2.2 Caso a CONTRATADA não efetue o recolhimento no prazo estipulado no subitem anterior, o valor correspondente aos prejuízos experimentados pelo CONTRATANTE será cobrado judicialmente, a critério deste.

22.3 Reserva-se ao CONTRATANTE o direito de rescindir unilateralmente este Contrato ocorrendo qualquer hipótese de cisão, fusão ou incorporação que possa prejudicar a execução do objeto contratado.

23. GESTÃO, FISCALIZAÇÃO, ACEITAÇÃO, TESTES, RECEBIMENTO E POSSE DA OBRA

23.1 - A Gestão e a fiscalização da execução dos serviços ficará da seguinte forma:

23.1.1 - Caberá a gestão do contrato ao Sr. Fernando Misturini, CPF: 025.729.739-10, Diretor do Departamento de Esportes, ao que compete as ações necessárias ao fiel cumprimento das condições estipuladas no contrato e ainda:

a) propor ao órgão competente a aplicação das penalidades previstas neste contrato e na legislação aplicável, no caso de constatar irregularidade cometida pela CONTRATADA;

b) receber do fiscal as informações e documentos pertinentes à execução do objeto contratado;

c) manter controles adequados e efetivos do presente contrato, do qual constarão todas as ocorrências relacionadas com a execução, com base nas informações e relatórios apresentados pela



Município de Chopinzinho

ESTADO DO PARANÁ

CNPJ 76.995.414/0001-60 e-mail: prefeitura@chopinzinho.pr.gov.br
Telefone: (46) 3242-8600 Rua Miguel Procópio Kurpel, 3811, Bairro São Miguel
85.560-000 CHOPINZINHO PARANÁ

fiscalização;

d) propor medidas que melhorem a execução do contrato.

23.1.2 - A fiscalização da execução dos serviços ficará da seguinte forma:

23.1.2.1 – A cargo do Sr. Christiano Dossa Silvestri, CPF: 022.185.389-89, Servidor, Engenheiro Civil, CREA/PR nº 100.984/D.

23.1.2.2 – O(a) fiscal terá as atribuições de acompanhar a execução do Contrato com o objetivo de avaliar se a execução e a entrega do objeto estão nos moldes contratados, bem como se estão sendo mantidas as condições contratuais.

23.1.2.3 – A(s) decisão(ões) e providências que ultrapassarem a competência do Fiscal, deverão ser solicitadas à autoridade superior, em tempo hábil, para a adoção das medidas convenientes.

23.1.2.4 – Como Fiscal substituta será designada a Sra. Ana Kelle Malaguti, CPF: 074.076.199-48, Servidora, Engenheira Civil, CREA/PR nº 134.259/D.

23.2 A Contratada deverá permitir que funcionários, engenheiros, especialistas e demais peritos enviados pelo Contratante:

a) inspecionem a qualquer tempo a execução da(s) obra(s) do lote;

b) examinem os registros e documentos que considerarem necessários conferir; e

c) verifiquem se estão disponíveis, na(s) obra(s) do lote, os veículos, as máquinas e os equipamentos disponibilizados pela Contratada. Caso fique constada a falta dos mesmos no(s) local(ais) da(s) obra(s), serão impostas as sanções previstas no contrato de empreitada.

23.3 No desempenho destas tarefas deverão os técnicos do Contratante contar com a total colaboração da Contratada.

23.4 A Contratada deverá manter um perfeito sistema de sinalização e segurança em todos os locais de serviços, principalmente nos de trabalho em vias públicas, de acordo com as normas de segurança do trabalho.

23.5 A Contratada deverá manter, no local da(s) obra(s), preposto aceito pelo Contratante para representá-la na execução do contrato.

23.6 A Contratada deve manter no canteiro de obra(s) um projeto completo, o qual deverá ficar reservado para o manuseio da fiscalização e do pessoal do órgão financiador da(s) obra(s).

23.7 A Contratada deve manter no canteiro de obra(s) o Boletim Diário de Ocorrências - BDO, que deverá ser preenchido e rubricado pelo encarregado da Contratada e pela fiscalização diariamente.

23.8 A execução de serviços aos domingos e feriados somente será permitida com autorização prévia da fiscalização.

23.9 A Contratada é obrigada a reparar, corrigir, remover, reconstruir ou substituir, às suas expensas, no total ou em parte, o(s) serviço(s) referente(s) à(s) obra(s) do contrato em que se verificarem vícios, defeitos ou incorreções resultantes da má execução ou má qualidade dos materiais empregados.

23.10 Caso a Contratada não execute, total ou parcialmente, qualquer dos itens ou serviços previstos, o Contratante reserva-se o direito de executá-los diretamente ou através de terceiros. Ocorrendo a hipótese mencionada, a então Contratada responderá pelos custos, através de glosas de créditos e/ou garantias e/ou pagamento direto ficando, suspensa de firmar contrato pelo prazo de até 2 anos, bem como poderá ser declarada inidônea, conforme a gravidade da infração e dos danos decorrentes.



Município de Chopinzinho

ESTADO DO PARANÁ

CNPJ 76.995.414/0001-60 e-mail: prefeitura@chopinzinho.pr.gov.br
Telefone: (46) 3242-8600 Rua Miguel Procópio Kurpel, 3811, Bairro São Miguel
85.560-000 CHOPINZINHO PARANÁ

23.11 A proponente deverá atender às determinações da fiscalização no prazo máximo de 24 (*vinte e quatro*) horas, e prestar toda assistência e colaboração necessária.

23.12 A Contratada é obrigada entregar até 15 (quinze) dias à Contratante o resultado dos testes solicitados pela fiscalização e/ou supervisão.

23.12.1 As despesas com a execução dos testes são de inteira responsabilidade da Contratada.

23.13 Assim que a execução da(s) obra(s) tenha sido concluída de conformidade com o contrato, será emitido termo de recebimento provisório assinado pelas partes em até 15 (quinze) dias da comunicação da Contratada.

23.14 Após o prazo de 60 (*sessenta*) dias do recebimento provisório, será procedido o recebimento definitivo, por comissão especificamente designada pelo Contratante, ocasião em que será lavrado termo de recebimento definitivo.

23.15 A aceitação da(s) obra(s) pelo Contratante se dará quando não houver qualquer pendência por parte da Contratada.

23.16 O recebimento provisório ou definitivo não exclui a responsabilidade civil pela qualidade da(s) obra(s), nem a ético-profissional, pela perfeita execução do Contrato.

23.17 O Contratante toma posse do Canteiro de Obras e do objeto do Contrato dentro de 3 (*três*) dias da data da formalização do Termo de Recebimento Definitivo.

24. SEGURANÇA E MEDICINA DO TRABALHO

24.1 A Contratada, em qualquer hipótese, não se eximirá da total responsabilidade quanto à negligência ou descumprimento da Lei Federal nº 6.514 de 22/12/77, Portaria nº 3.214 de 08/06/78, Normas Regulamentares – NRs 01 a 36.

24.2 A Contratada deverá priorizar os meios de proteção coletiva, conforme a indicação das Normas Regulamentadoras.

24.3 A Contratada deverá instalar placas de indicação e/ou outros meios de informar e manter o local sinalizado a fim de torná-lo o mais seguro possível.

24.4 O equipamento de proteção individual fornecido ao empregado deverá, obrigatoriamente, conter C.A. e a identificação da Contratada.

24.5 A Contratada não será eximida de qualquer responsabilidade quanto à segurança individual e coletiva de seus trabalhadores.

24.6 Deverão ser observadas pela Contratada todas as condições de higiene e segurança necessárias à preservação da integridade física de seus empregados, ao patrimônio do Contratante e de outrem, e aos materiais envolvidos na(s) obra(s), de acordo com as Normas Regulamentadoras - NRs aprovadas pela Portaria nº 3.214, de 08/06/78, Lei Federal nº 6.514, de 22/12/77.

25. PLACAS DE OBRA, MATERIAIS, VEÍCULOS, MÁQUINAS E EQUIPAMENTOS.

25.1 As placas de obra(s) serão fornecidas e instaladas pela Contratada, em consonância com os modelos, especificações e locais de instalação estabelecidos pelo Contratante em até 10 (*dez*) dias contados a partir da data da assinatura do Contrato de Empreitada.



Município de Chopinzinho

ESTADO DO PARANÁ

CNPJ 76.995.414/0001-60 e-mail: prefeitura@chopinzinho.pr.gov.br
Telefone: (46) 3242-8600 Rua Miguel Procópio Kurpel, 3811, Bairro São Miguel
85.560-000 CHOPINZINHO PARANÁ

25.2 Todos os materiais, veículos, máquinas e equipamentos de responsabilidade da Contratada, a serem utilizados na(s) obra(s) serão fornecidos pela Contratada com todos os custos de aquisição, de transporte, de armazenamento ou de utilização e deverão estar incluídos nos preços propostos.

25.3 Todos os veículos, máquinas e equipamentos discriminados na relação de disponibilidade de veículos, máquinas e equipamentos (*Modelo nº 04*) deverão estar disponíveis na(s) respectiva(s) obra(s), sob pena de multa e rescisão contratual.

25.4 Todos os materiais que forem utilizados na(s) obra(s) deverão ser da melhor qualidade, obedecer às especificações técnicas, memoriais e serem aprovados pela fiscalização, antes de sua aquisição ou confecção.

25.5 A responsabilidade pelo fornecimento, em tempo hábil, dos materiais, veículos, máquinas e equipamentos será, exclusivamente, da Contratada. Ela não poderá solicitar prorrogação do prazo de execução, nem justificar retardamento na conclusão da(s) obra(s), em decorrência do fornecimento deficiente dos mesmos.

26. PAGAMENTO

26.1 A fiscalização procederá a contar da data para início da obra, à medição baseada nos serviços executados, elaborará o boletim de medição, verificará o andamento físico dos serviços e comparará com o estabelecido nos cronogramas físicos financeiros para que se permita a elaboração do processo de faturamento.

26.2 Os pagamentos serão realizados conforme medições dos serviços executados e liberação dos respectivos saques. Caso a medição não atinja o valor ou percentual estipulado para o período, o pagamento poderá não ser efetivado.

26.3 A Licitante Vencedora deverá enviar Nota Fiscal com detalhamento dos serviços, especificando o valor unitário e total.

c) a liberação da primeira parcela fica condicionada à apresentação de:

- Ordem de serviço emitida pela Contratante;
- alvará de Construção;
- placa da obra fixada no local;
- da guia da ART de execução pela Contratada;
- a apresentação da matrícula da obras junto ao INSS;
- da quitação junto ao FGTS/CEF, através do CRS.
- relação de funcionários que trabalharão na obra, bem como a comprovação de Registro da CTPS.

- A liberação das demais parcelas ficam condicionadas à apresentação de:

- Da comprovação dos recolhimentos dos encargos sociais relativas à matrícula.
- relação mensal dos recolhimentos dos direitos trabalhistas de todos os funcionários que trabalham na obra.

A liberação da última parcela fica condicionada à apresentação de:

- Da Certidão Negativa de Débitos, expedida pelo INSS, referente ao objeto contratado concluído;
- do Visto de Conclusão da Obra;
- do Termo de Recebimento Provisório da Obra.
- Comprovação dos recolhimentos dos direitos trabalhistas de todos os funcionários que trabalharam na obra.

A não apresentação dos relatórios mensais (GFIP) de funcionários ensejará na retenção dos pagamentos.



Município de Chopinzinho

ESTADO DO PARANÁ

CNPJ 76.995.414/0001-60 e-mail: prefeitura@chopinzinho.pr.gov.br
Telefone: (46) 3242-8600 Rua Miguel Procópio Kurpel, 3811, Bairro São Miguel
85.560-000 CHOPINZINHO PARANÁ

Os preços não serão objeto de atualização monetária ou reajustamento de preços.

Somente será admitida, nos limites da Lei, a recomposição de preços de que trata o art. 65, II, alínea "d", da Lei Federal nº 8.666/93 e suas alterações. Na hipótese de sobrevirem fatos imprevisíveis ou previsíveis, porém de consequências incalculáveis, retardadores ou impeditivos da execução do ajustado, ou ainda, em caso de força maior, caso fortuito, ou fato do príncipe, configurando álea econômica extraordinária e extracontratual, a relação que as partes pactuaram inicialmente entre os encargos da empresa vencedora (contratada) e a retribuição do Município de Chopinzinho para justa remuneração do fornecimento poderá ser revisada, objetivando a manutenção do equilíbrio econômico-financeiro inicial do Contrato.

27. DAS OBRIGAÇÕES DAS PARTES.

27.1 DA CONTRATADA

1 – Obriga-se a: (a) assegurar a execução do objeto deste Contrato, a proteção e a conservação dos serviços executados bem como, na forma da Lei, respeitar rigorosamente as recomendações da ABNT; (b) manter, em todos os locais de serviços, um seguro sistema de sinalização e segurança, principalmente nos de trabalho em vias públicas, de acordo com as normas de segurança do trabalho; (c) dar ciência à fiscalização da ocorrência de qualquer fato ou condição que possa atrasar ou impedir a conclusão do objeto deste Contrato em partes ou no todo; (d) manter no local do objeto deste Contrato, devidamente atualizado, Livro Diário de Ocorrência e Diário de Obra; (e) providenciar a matrícula do objeto deste Contrato no INSS; (g) não manter em seu quadro de pessoal menores de 18 (dezoito) anos em horário noturno de trabalho ou em serviços perigosos ou insalubres, não manter ainda, em qualquer trabalho, menores de 16 (dezesesseis) anos, salvo na condição de aprendiz, a partir de 14 (quatorze) anos.

2- Arcar com todas as despesas e encargos de natureza trabalhista, previdenciária, social ou tributária, de sua responsabilidade, incidentes sobre os serviços objeto deste Contrato.

3 - A execução de serviços aos domingos e feriados somente será permitida com a autorização prévia da fiscalização.

4 - Permitir o livre acesso de servidores dos órgãos do CONCEDENTE (ME/CAIXA), do sistema de Controle Interno do Poder Executivo Municipal e Federal, bem como do Tribunal de Contas do Estado do Paraná e da União, aos documentos e registros contábeis da Empresa.

5 - Constituem obrigações da **LICITANTE VENCEDORA**, além de outras previstas no Contrato, Edital e na legislação pertinente, as seguintes:

a) Executar o serviço através de pessoas idôneas e tecnicamente capacitadas;

b) Dar ciência à **Divisão de Planejamento e Projetos**, imediatamente e por escrito, de qualquer anormalidade verificada na execução dos serviços, mesmo que estes não sejam de sua competência;

c) A **LICITANTE VENCEDORA** será responsável e deverá responder, civil e criminalmente, por todos os danos, perdas e prejuízos que, por dolo ou culpa no cumprimento do contrato, venham direta ou indiretamente provocar ou causar por si ou por seus empregados ao **Município de Chopinzinho** ou terceiros;

d) A existência e a atuação da FISCALIZAÇÃO em nada diminuirão a responsabilidade única, integral e exclusiva da **LICITANTE VENCEDORA** no que concerne aos serviços e suas implicações próximas ou remotas, sempre de conformidade com o contrato, o Código Civil e demais leis ou regulamentos vigentes e pertinentes, no Município, Estado e na União.

e) Não caucionar ou utilizar o presente termo para qualquer operação financeira, sem prévia e expressa autorização do **Município de Chopinzinho**;



Município de Chopinzinho

ESTADO DO PARANÁ

CNPJ 76.995.414/0001-60 e-mail: prefeitura@chopinzinho.pr.gov.br
Telefone: (46) 3242-8600 Rua Miguel Procópio Kurpel, 3811, Bairro São Miguel
85.560-000 CHOPINZINHO PARANÁ

f) Manter durante a execução do contrato, todas as condições de habilitação e qualificação exigidas na licitação;

g) Prestar os esclarecimentos que forem solicitados pela **Divisão de Planejamento e Projetos**, cujas reclamações se obrigam a atender prontamente;

h) Assumir todas as despesas referentes à pessoal e quaisquer outras oriundas, derivadas ou conexas com o contrato, ficando, ainda para todos os efeitos legais, declaradas pela **LICITANTE VENCEDORA** a inexistência de qualquer vínculo empregatício entre seus empregados e/ou prepostos e o **Município de Chopinzinho**;

i) Cumprir o escopo, de modo que, no prazo estabelecido, os serviços sejam entregues inteiramente concluídos e acabados, em perfeitas condições de uso e funcionamento, conforme estipulados nas planilhas de serviços, no projeto de pavimentação aprovado pelo Município, nas especificações de serviços para obras de pavimentação poliédrica e memórias de cálculos;

j) A Contratada fica obrigada a aceitar, nas mesmas condições contratuais, os acréscimos ou supressões que se fizerem nas obras, serviços ou compras, até 25% (vinte e cinco por cento) do valor inicial atualizado do contrato, e, no caso particular de reforma de edifício ou de equipamento, até o limite de 50% (cinquenta por cento) para os seus acréscimos (§ 1º, artigo 65 da Lei Federal 8.666/93).

k) Observar e aplicar, na execução dos serviços, as leis, os regulamentos, as posturas, inclusive de segurança e medicina do trabalho e de segurança pública, bem como as normas da Associação Brasileira de Normas Técnicas (ABNT) e NR-18 do Ministério do Trabalho e Emprego (MTE);

l) Observar critérios de sustentabilidade ambiental dispostos nos arts. 2º a 6º da Instrução Normativa STLI/MP nº 01, de 19 de janeiro de 2010, no que couber.

m) Fornecer e utilizar na execução dos serviços equipamentos e mão-de-obra adequada e materiais novos e de primeira qualidade, na quantidade, qualidade e em tempo hábil para a execução;

n) Manter no canteiro de obras cópia dos Projetos e Anotações de Responsabilidade Técnicas válidas;

o) Responsabilizar-se por quaisquer acidentes na execução das obras e dos serviços, inclusive quanto às redes de serviços públicos, o uso indevido de patentes, e, ainda, por fatos de que resultem a destruição ou danificação da obra, estendendo-se essa responsabilidade até a assinatura do Termo de Recebimento Definitivo da Obra e a integral liquidação de indenização caso devida a terceiros;

p) Pelo perfeito e eficiente funcionamento de todas as suas instalações, responsabilidade esta que, na forma da lei, subsistirá mesmo após a aceitação provisória ou definitiva dos serviços executados;

q) Pela qualidade e a quantidade dos materiais empregados, assim como o processo de sua utilização, cabendo-lhe, inclusive, a execução das obras e dos serviços que não aceitos pela fiscalização devam ser refeitos;

r) Refazer os serviços, sem ônus para o **Município de Chopinzinho**, caso não atendam as especificações, de acordo com a Associação Brasileira de Normas Técnicas (ABNT);

s) Substituir o material incorporado às obras, sem ônus para o **Município de Chopinzinho**, caso não esteja de acordo com os padrões de qualidade e durabilidade necessários;

t) A **LICITANTE VENCEDORA** deverá se responsabilizar pela guarda dos materiais e seus pertences dentro de seu canteiro de obras, dia e noite.

27.2 DA CONTRATANTE



Município de Chopinzinho

ESTADO DO PARANÁ

CNPJ 76.995.414/0001-60 e-mail: prefeitura@chopinzinho.pr.gov.br
Telefone: (46) 3242-8600 Rua Miguel Procópio Kurpel, 3811, Bairro São Miguel
85.560-000 CHOPINZINHO PARANÁ

1 - A CONTRATANTE se obriga a: (a) fornecer todos os documentos e informações necessárias para a total e completa execução do objeto do presente Contrato; (b) efetuar os pagamentos devidos à CONTRATADA na forma estabelecida neste Contrato; (c) garantir à CONTRATADA acesso à documentação técnica necessária para a execução do objeto do presente Contrato e (d) garantir à CONTRATADA acesso às suas instalações.

2 - Permitir o livre acesso dos funcionários e contratados da **LICITANTE VENCEDORA** para execução dos serviços.

3 - Prestar as informações e esclarecimentos que venham a ser solicitados pelos funcionários da **LICITANTE VENCEDORA**.

3 - Convidar a **LICITANTE VENCEDORA** para reuniões e repassar todos os serviços a serem efetuados, avaliando se a **LICITANTE VENCEDORA** terá como atender as exigências.

4 - Supervisionar e acompanhar diretamente todo o serviço da **LICITANTE VENCEDORA**.

28. DA FRAUDE E DA CORRUPÇÃO

28.1 Os licitantes devem observar e o contratado deve observar e fazer observar, por seus fornecedores e subcontratados, se admitida subcontratação, o mais alto padrão de ética durante todo o processo de licitação, de contratação e de execução do objeto contratual.

Para os propósitos desta cláusula, definem-se as seguintes práticas:

- a) “prática corrupta”: oferecer, dar, receber ou solicitar, direta ou indiretamente, qualquer vantagem com o objetivo de influenciar a ação de servidor público no processo de licitação ou na execução de contrato;
- b) “prática fraudulenta”: a falsificação ou omissão dos fatos, com o objetivo de influenciar o processo de licitação ou de execução de contrato;
- c) “prática colusiva”: esquematizar ou estabelecer um acordo entre dois ou mais licitantes, com ou sem o conhecimento de representantes ou prepostos do órgão licitador, visando estabelecer preços em níveis artificiais e não-competitivos;
- d) “prática coercitiva”: causar danos ou ameaçar causar dano, direta ou indiretamente, às pessoas ou sua propriedade, visando influenciar sua participação em um processo licitatório ou afetar a execução do contrato.
- e) “prática obstrutiva”: (i) destruir, falsificar, alterar ou ocultar provas em inspeções ou fazer declarações falsas aos representantes do organismo financeiro multilateral, com o objetivo de impedir materialmente a apuração de alegações de prática prevista acima; ou (ii) atos cuja intenção seja impedir materialmente o exercício do direito de o organismo financeiro multilateral promover inspeção ou auditoria.

28.2 Na hipótese de financiamento, parcial ou integral, por organismo financeiro multilateral, mediante adiantamento ou reembolso, este organismo imporá sanção sobre uma empresa ou pessoa física, inclusive declarando-a inelegível, indefinidamente ou por prazo determinado, para a outorga de contratos financiados pelo organismo se, em qualquer momento, constatar o envolvimento da empresa, diretamente ou por meio de um agente, em práticas corruptas, fraudulentas, colusivas, coercitivas ou obstrutivas ao participar da licitação ou da execução um contrato financiado pelo organismo.

28.3 Considerando os propósitos das cláusulas acima, a CONTRATADA concorda e autoriza que, na hipótese de o contrato vir a ser financiado, em parte ou integralmente, por organismo financeiro multilateral, mediante adiantamento ou reembolso, o organismo financeiro e/ou pessoas por ele formalmente indicadas possam inspecionar o local de execução do contrato e todos os documentos, contas e registros relacionados à licitação e à execução do contrato.

29. DISPOSIÇÕES GERAIS



Município de Chopinzinho

ESTADO DO PARANÁ

CNPJ 76.995.414/0001-60 e-mail: prefeitura@chopinzinho.pr.gov.br
Telefone: (46) 3242-8600 Rua Miguel Procópio Kurpel, 3811, Bairro São Miguel
85.560-000 CHOPINZINHO PARANÁ

29.1 O licitador, se reserva o direito de revogar ou anular esta licitação, parcial ou totalmente, sem que caiba à proponente o direito de qualquer reclamação ou indenização.

29.2 O licitador poderá declarar a licitação deserta ou fracassada, quando não ocorrerem proponentes à licitação ou nenhuma das propostas de preços satisfizer ao objeto e/ou ao projeto e/ou às especificações, respectivamente, ou anular quando ficar evidenciado que tenha havido falta de competição e/ou conluio.

29.3 A participação nesta licitação implica a aceitação integral e irretratável dos termos do edital e demais documentos licitatórios.

29.4 A Comissão Permanente de Licitações, a seu exclusivo critério, poderá efetuar vistoria nas instalações das proponentes durante a fase licitatória.

29.5 O Contratante, se reserva o direito de paralisar ou suspender, a qualquer tempo, a execução da(s) obra(s) do lote, mediante pagamento único e exclusivo dos trabalhos efetivamente executados, através de medição e, quando for o caso dos materiais existentes no local da(s) obra(s), pelos custos de aquisição regularmente comprovados.

29.6 A Contratada não poderá ceder o contrato, no todo ou em parte, a nenhuma pessoa física ou jurídica, sem autorização prévia, por escrito, do Contratante.

29.6.1 Caso haja autorização expressa do Contratante para que a Contratada possa subcontratar serviços, esta subcontratação não altera a responsabilidade da Contratada que continuará integral perante o Contratante, bem como não existirá vínculo entre o Contratante e a subcontratada, no entanto esta responde solidariamente com o subcontratante pela perfeição da prestação.

29.7 Caberá à Contratada o pagamento ou o ressarcimento ao Contratante de todos os valores de multas aplicadas pela Delegacia Regional do Trabalho, CREA/CAU ou qualquer outra entidade em decorrência da execução do contrato.

29.8 A Contratada assumirá integral responsabilidade pelos danos que causar ao Contratante ou a terceiros, por si ou seus representantes, na execução da(s) obra(s), ficando isento o Contratante de toda e qualquer reclamação que possa surgir em decorrência dos mesmos.

29.10 Se no Contrato não houverem sido contemplados preços unitários para determinados serviços, esses serão fixados mediante acordo entre as partes, respeitados os limites estabelecidos no caput desta Cláusula.

29.11 Qualquer objeto de valor histórico ou de outro interesse ou valor significativo que venha a ser descoberto em qualquer parte do canteiro de obras e/ou local em que está sendo executado o objeto do presente edital é de propriedade do Contratante. A Contratada deverá notificar à fiscalização tal descoberta e aguardar instruções sobre os procedimentos a serem seguidos.

29.12 Na contagem dos prazos estabelecidos neste edital, excluir-se-á o dia do início e incluir-se-á o do vencimento.

29.13 Caso as datas previstas para a realização de eventos da presente licitação sejam declaradas feriado ou ponto facultativo, aqueles eventos serão realizados no primeiro dia útil subsequente.

29.14 As marcas comerciais dos materiais constantes nos projetos, nas especificações técnicas, nos memoriais e nos orçamentos, quando citadas, são protótipos comerciais que servem, exclusivamente, para indicar o tipo de material a empregar. Portanto, serão aceitos materiais com qualidade, característica e tipo equivalentes ou similares.

Chopinzinho - PR, 10 de maio de 2019.

Álvaro Dênis Ceni Scolaro
Prefeito

Josiane Moschen
Presidente da Comissão Permanente de Licitações



Município de Chopinzinho

ESTADO DO PARANÁ

CNPJ 76.995.414/0001-60 e-mail: prefeitura@chopinzinho.pr.gov.br
Telefone: (46) 3242-8600 Rua Miguel Procópio Kurpel, 3811, Bairro São Miguel
85.560-000 CHOPINZINHO PARANÁ

ANEXO Nº 01

CARTA-CREDENCIAL

À Comissão Permanente de Licitações

Ref.: Edital de TOMADA DE PREÇOS nº 8/2019.

OBJETO: CONTRATAÇÃO DE EMPRESA ESPECIALIZADA PARA CONSTRUÇÃO DE OBRA DE REFORMA E AMPLIAÇÃO DO COMPLEXO MÓDULO ESPORTIVO MUNICIPAL, CONTRATO DE REPASSE Nº 863629/2017/ME/CAIXA.

Prezados Senhores,

O abaixo assinado, (inserir o nome completo), carteira de identidade (inserir o número e órgão emissor), CPF: _____, na qualidade de responsável legal pela proponente (inserir nome da proponente), CNPJ: _____, vem pela presente, informar a V. S^{as} que o senhor (inserir o nome completo), carteira de identidade (inserir o número e órgão emissor), é a pessoa designada por nós para acompanhar a sessão de abertura e recebimento da documentação de habilitação e propostas de preços, para assinar as atas e demais documentos, e com poderes para renunciar prazos recursais a que se referir a licitação em epígrafe.

Atenciosamente,

Local e data.

(assinatura do responsável legal)



Município de Chopinzinho

ESTADO DO PARANÁ

CNPJ 76.995.414/0001-60 e-mail: prefeitura@chopinzinho.pr.gov.br
Telefone: (46) 3242-8600 Rua Miguel Procópio Kurpel, 3811, Bairro São Miguel
85.560-000 CHOPINZINHO PARANÁ

ANEXO Nº 02

DECLARAÇÃO DE RECEBIMENTO DE DOCUMENTOS

Ref. : Edital de TOMADA DE PREÇOS nº 8/2019.

OBJETO: CONTRATAÇÃO DE EMPRESA ESPECIALIZADA PARA CONSTRUÇÃO DE OBRA DE REFORMA E AMPLIAÇÃO DO COMPLEXO MÓDULO ESPORTIVO MUNICIPAL, CONTRATO DE REPASSE Nº 863629/2017/ME/CAIXA.

O signatário da presente, o senhor (inserir o nome completo), CPF nº _____, representante legalmente constituído da proponente (inserir o nome da proponente), CNPJ: _____, declara que a mesma recebeu toda a documentação relativa ao(s) lote(s) (inserir os números de lotes) da TOMADA DE PREÇOS supramencionada.

Local e data.

(assinatura do responsável legal)



Município de Chopinzinho

ESTADO DO PARANÁ

CNPJ 76.995.414/0001-60 e-mail: prefeitura@chopinzinho.pr.gov.br
Telefone: (46) 3242-8600 Rua Miguel Procópio Kurpel, 3811, Bairro São Miguel
85.560-000 CHOPINZINHO PARANÁ

ANEXO Nº 03

ATESTADO DE VISITA

Ref.: Edital de TOMADA DE PREÇOS nº8/2019

OBJETO: CONTRATAÇÃO DE EMPRESA ESPECIALIZADA PARA CONSTRUÇÃO DE OBRA DE REFORMA E AMPLIAÇÃO DO COMPLEXO MÓDULO ESPORTIVO MUNICIPAL, CONTRATO DE REPASSE Nº 863629/2017/ME/CAIXA.

Declaramos que o Senhor(a) (inserir o nome completo), CPF nº : (inserir o nº do CPF), representante da proponente (inserir o nome da proponente), CNPJ: (inserir o número do CNPJ), devidamente credenciado, visitou o local da execução da(s) obra(s), objeto da TOMADA DE PREÇOS em epígrafe, tomando conhecimento de todas as condições técnicas para a execução dos serviços e elaboração da Proposta de Preços.

Local e data.

(Nome, RG e CPF e assinatura do responsável legal do licitador).

(Nome, nº CREA/CAU, e assinatura do Responsável Técnico habilitado da proponente ou preposto/representante)



Município de Chopinzinho

ESTADO DO PARANÁ

CNPJ 76.995.414/0001-60 e-mail: prefeitura@chopinzinho.pr.gov.br
Telefone: (46) 3242-8600 Rua Miguel Procópio Kurpel, 3811, Bairro São Miguel
85.560-000 CHOPINZINHO PARANÁ

ANEXO Nº 03.1

DECLARAÇÃO FORMAL DE DISPENSA DE VISITA

Ref.: Edital de TOMADA DE PREÇOS nº8/2019

OBJETO: CONTRATAÇÃO DE EMPRESA ESPECIALIZADA PARA CONSTRUÇÃO DE OBRA DE REFORMA E AMPLIAÇÃO DO COMPLEXO MÓDULO ESPORTIVO MUNICIPAL, CONTRATO DE REPASSE Nº 863629/2017/ME/CAIXA.

O representante legal da **(inserir o nome da proponente)**, CNPJ: _____, Sr. (a) **(inserir o nome do representante)**, devidamente habilitado, **DECLARA** que renuncia à Visita Técnica aos locais e/ou instalações do objeto licitado, de que tem pleno conhecimento das condições e peculiaridades inerentes à natureza dos trabalhos, assumindo total responsabilidade por esse fato e informando que não o utilizará para quaisquer questionamentos futuros que ensejem avenças técnicas e/ou financeira para com a Contratante.

Local e data.

(CPF e RG, e assinatura do Responsável Legal da Proponente)



Município de Chopinzinho

ESTADO DO PARANÁ

CNPJ 76.995.414/0001-60 e-mail: prefeitura@chopinzinho.pr.gov.br
Telefone: (46) 3242-8600 Rua Miguel Procópio Kurpel, 3811, Bairro São Miguel
85.560-000 CHOPINZINHO PARANÁ

ANEXO 04

DECLARAÇÃO DE DISPONIBILIDADE DE VEÍCULOS, MÁQUINAS E EQUIPAMENTOS

REF.: EDITAL DE TOMADA DE PREÇOS Nº 8/2019.

MUNICÍPIO : **Chopinzinho-PR.**

OBRA : **CONTRATAÇÃO DE EMPRESA ESPECIALIZADA PARA CONSTRUÇÃO DE OBRA DE REFORMA E AMPLIAÇÃO DO COMPLEXO MÓDULO ESPORTIVO MUNICIPAL, CONTRATO DE REPASSE Nº 863629/2017/ME/CAIXA.**

PROPONENTE: **(inserir o nome da proponente)**

CNPJ: _____

VEÍCULO / MÁQUINA / EQUIPAMENTO	MARCA E MODELO	FORMA DE AQUISIÇÃO (próprio, alugado, etc...)	ANO DE FABRICAÇÃO MÍNIMO/ PLACA	QUANT.	ESTADO DE MANUTENÇÃO

Declaramos outrossim, que os veículos, máquinas e equipamentos supra-relacionados e os demais veículos, máquinas e equipamentos básicos a execução de obra não listados, serão disponibilizados na(s) obra(s) na eventual contratação.

Local e data.

(nome, RG e CPF e assinatura do responsável legal)

(nome, Conselho nº e assinatura profissional habilitado)



Município de Chopinzinho

ESTADO DO PARANÁ

CNPJ 76.995.414/0001-60 e-mail: prefeitura@chopinzinho.pr.gov.br
Telefone: (46) 3242-8600 Rua Miguel Procópio Kurpel, 3811, Bairro São Miguel
85.560-000 CHOPINZINHO PARANÁ

ANEXO N° 05

DECLARAÇÃO DE RESPONSABILIDADE TÉCNICA

À Comissão Permanente de Licitações

Ref.: Edital de TOMADA DE PREÇOS n° 8/2019.

OBJETO: CONTRATAÇÃO DE EMPRESA ESPECIALIZADA PARA CONSTRUÇÃO DE OBRA DE REFORMA E AMPLIAÇÃO DO COMPLEXO MÓDULO ESPORTIVO MUNICIPAL, CONTRATO DE REPASSE N° 863629/2017/ME/CAIXA.

Razão Social:

CNPJ:

Conforme o disposto no Edital em epígrafe, declaramos que o responsável técnico pela(s) obra(s) do(s) lote(s), caso venhamos a vencer a referida licitação, é:

Nome	Especialidade	Conselho n°	Data do registro	Assinatura

Declaramos, outrossim, que o profissional acima relacionado pertence ao nosso quadro técnico de profissionais, com relacionamento junto à empresa.

Local e data.

(nome, RG e CPF e assinatura do responsável legal)



Município de Chopinzinho

ESTADO DO PARANÁ

CNPJ 76.995.414/0001-60 e-mail: prefeitura@chopinzinho.pr.gov.br
Telefone: (46) 3242-8600 Rua Miguel Procópio Kurpel, 3811, Bairro São Miguel
85.560-000 CHOPINZINHO PARANÁ

ANEXO Nº 06

CAPACIDADE FINANCEIRA

À Comissão Permanente de Licitações

Ref.: Edital de TOMADA DE PREÇOS nº 8/2019.

OBJETO: CONTRATAÇÃO DE EMPRESA ESPECIALIZADA PARA CONSTRUÇÃO DE OBRA DE REFORMA E AMPLIAÇÃO DO COMPLEXO MÓDULO ESPORTIVO MUNICIPAL, CONTRATO DE REPASSE Nº 863629/2017/ME/CAIXA.

Razão Social:

CNPJ:

Declaramos que as demonstrações abaixo correspondem à real situação da proponente. Esses índices foram obtidos no balanço do último exercício social.

Declaramos, ainda, que a qualquer tempo, desde que solicitado pelo licitador, nos comprometemos a apresentar as demonstrações financeiras que comprovarão as demonstrações.

SÃO AS DEMONSTRAÇÕES:

Tipo de índice	Valor em reais	Índice
Liquidez geral (LG) $LG = (AC + RLP) / (PC + ELP)$		
Liquidez corrente (LC) $LC = AC / PC$		
Endividamento (E) $E = (PC + ELP) / (AC + RLP + AP)$		

AC - ativo circulante;
AP - ativo permanente;
PC - passivo circulante;

RLP - realizável a longo prazo.;
ELP - exigível a longo prazo.

OBS: Os índices deverão ser apresentados com no máximo 2 (duas) casas decimais, desprezando-se as demais.

Local e data.

Representante legal
(nome, RG e CPF e assinatura)

Contador
(nome, RG, CPF, CRC e assinatura.)



Município de Chopinzinho

ESTADO DO PARANÁ

CNPJ 76.995.414/0001-60 e-mail: prefeitura@chopinzinho.pr.gov.br
Telefone: (46) 3242-8600 Rua Miguel Procópio Kurpel, 3811, Bairro São Miguel
85.560-000 CHOPINZINHO PARANÁ

ANEXO N° 07

DECLARAÇÃO DE SUJEIÇÃO AO EDITAL E INEXISTÊNCIA DE FATOS SUPERVENIENTES IMPEDITIVOS DA HABILITAÇÃO

À Comissão Permanente de Licitações

Ref.: Edital de TOMADA DE PREÇOS n° 8/2019.

OBJETO: CONTRATAÇÃO DE EMPRESA ESPECIALIZADA PARA CONSTRUÇÃO DE OBRA DE REFORMA E AMPLIAÇÃO DO COMPLEXO MÓDULO ESPORTIVO MUNICIPAL, CONTRATO DE REPASSE N° 863629/2017/ME/CAIXA.

O signatário da presente, em nome da proponente (inserir o nome da proponente), CNPJ: _____, declara expressamente, que se sujeita às condições estabelecidas no edital de TOMADA DE PREÇOS em consideração e dos respectivos modelos, adendos, e anexos e documentos, que acatará integralmente qualquer decisão que venha a ser tomada pelo licitador quanto à qualificação apenas das proponentes que hajam atendido às condições estabelecidas e demonstrem integral possibilidade de executar a(s) obra(s) e/ou os serviços.

Declara, ainda, para todos os fins de direito, a inexistência de fatos supervenientes impeditivos da qualificação ou que comprometam a idoneidade da proponente nos termos do Artigo 32, parágrafo 2°, e Artigo 97 da Lei 8.666, de 21 de junho de 1993, e suas alterações e que está ciente da obrigatoriedade de declarar ocorrências posteriores.

Local e data.

(nome, RG e CPF e assinatura do responsável legal)



Município de Chopinzinho

ESTADO DO PARANÁ

CNPJ 76.995.414/0001-60 e-mail: prefeitura@chopinzinho.pr.gov.br
Telefone: (46) 3242-8600 Rua Miguel Procópio Kurpel, 3811, Bairro São Miguel
85.560-000 CHOPINZINHO PARANÁ

ANEXO Nº 08

PROPOSTA DE PREÇOS (modelo)

À Comissão Permanente de Licitações

Ref.: Edital de TOMADA DE PREÇOS nº 8/2019.

RAZÃO SOCIAL:		
ENDEREÇO:		
CIDADE :	TELEFONE:	E-MAIL:
NOME DO REPRESENTANTE LEGAL:		
CNPJ:	INSCRIÇÃO ESTADUAL:	

Prezados Senhores,

Apresentamos e submetemos à apreciação de V. S^a nossa proposta de preços relativa à execução de **OBRA DE REFORMA E AMPLIAÇÃO DO COMPLEXO MÓDULO ESPORTIVO MUNICIPAL, CONTRATO DE REPASSE Nº 863629/2017/ME/CAIXA**, da licitação em epígrafe.

O preço global da obra, fixo e sem reajuste, proposto para execução do objeto é de R\$ (inserir o valor da proposta) (inserir o valor por extenso).

O prazo de execução do objeto é de (inserir o prazo de execução por extenso) dias, contados a partir da emissão da ordem de serviço.

O prazo de validade da proposta de preços é de (inserir o prazo de validade) (inserir o prazo de validade por extenso) dias a partir da data limite estabelecida para o recebimento das propostas (envelopes nº 1 e nº 2) pela Comissão Permanente de Licitações.

No preço proposto, estão incluídas todas as despesas com fretes, impostos, seguros, encargos trabalhistas, previdenciários, fiscais, comerciais, taxas, ART's, RRT's, visitas ao local dos serviços se necessário e todas as demais despesas necessárias à execução do respectivo objeto licitado, no prazo determinado.

Atenciosamente,

(nome, CPF e RG e assinatura do responsável legal)

(Juntamente com a Proposta de Preços, deverá ser apresentado: Planilhas de Materiais e Serviços, o Cronograma Físico-Financeiro e o Cálculo do BDI, preenchidos em papel timbrado da empresa e assinados pelo Representante Legal e o Responsável Técnico, conforme formulários fornecidos digitalmente pelo Município).



Município de Chopinzinho

ESTADO DO PARANÁ

CNPJ 76.995.414/0001-60 e-mail: prefeitura@chopinzinho.pr.gov.br
Telefone: (46) 3242-8600 Rua Miguel Procópio Kurpel, 3811, Bairro São Miguel
85.560-000 CHOPINZINHO PARANÁ

ANEXO 08.1

Quadro de Composição do BDI

(Apresentar o BDI, partindo do formulário digital fornecido pelo Município)

(nome, CPF e RG e assinatura do responsável legal)
(nome, CPF e RG e assinatura do responsável Técnico)



Município de Chopinzinho

ESTADO DO PARANÁ

CNPJ 76.995.414/0001-60 e-mail: prefeitura@chopinzinho.pr.gov.br
Telefone: (46) 3242-8600 Rua Miguel Procópio Kurpel, 3811, Bairro São Miguel
85.560-000 CHOPINZINHO PARANÁ

ANEXO N° 09

PLANILHA DE MATERIAIS E SERVIÇOS

À Comissão Permanente de Licitações
Ref.: Edital de TOMADA DE PREÇOS nº 8/2019.

RAZÃO SOCIAL:
CNPJ:

(Apresentar a PLANILHA, partindo do formulário digital fornecido pelo Município)

Local e data.

(nome, CPF e RG e assinatura do responsável legal)
(nome, CPF e RG e assinatura do responsável Técnico)



Município de Chopinzinho

ESTADO DO PARANÁ

CNPJ 76.995.414/0001-60 e-mail: prefeitura@chopinzinho.pr.gov.br
Telefone: (46) 3242-8600 Rua Miguel Procópio Kurpel, 3811, Bairro São Miguel
85.560-000 CHOPINZINHO PARANÁ

ANEXO Nº 10 CRONOGRAMA FÍSICO FINANCEIRO

Referência: TOMADA DE PREÇOS nº8/2019
RAZÃO SOCIAL:
CNPJ:

(Apresentar o CRONOGRAMA FÍSICO FINANCEIRO, partindo do formulário digital fornecido pelo Município)

(nome, CPF e RG e assinatura do responsável legal)
(nome, CPF e RG e assinatura do responsável Técnico)



Município de Chopinzinho

ESTADO DO PARANÁ

CNPJ 76.995.414/0001-60 e-mail: prefeitura@chopinzinho.pr.gov.br
Telefone: (46) 3242-8600 Rua Miguel Procópio Kurpel, 3811, Bairro São Miguel
85.560-000 CHOPINZINHO PARANÁ

ANEXO Nº 11

(MINUTA) CONTRATO Nº **/2018

CONTRATO DE EMPREITADA DE OBRA POR PREÇO UNITÁRIO A PREÇOS FIXOS E SEM REAJUSTE QUE ENTRE SI CELEBRAM O MUNICÍPIO DE CHOPINZINHO-PR. E A EMPRESA, NA FORMA ABAIXO:

Pelo presente instrumento particular o Município de Chopinzinho, Estado do Paraná, pessoa jurídica de direito público interno, com sede nesta cidade, na Rua Miguel Procópio Kurpel, nº 3811, Bairro São Miguel, inscrito no CNPJ nº 76.995.414/0001-60, doravante denominada CONTRATANTE, representado neste ato pelo Prefeito senhor Álvaro Dênis Ceni Scolaro, em pleno exercício de seu mandato e funções, residente e domiciliado nesta cidade, portador da Cédula de Identidade RG nº 8.124.995-4/PR e do CPF/MF sob nº 009.378.889-40, e a Empresa, com sede na, Bairro, CNPJ nº, doravante denominada CONTRATADA, representado neste ato pelo(a) Senhor(a), portador(a) da Cédula de Identidade RG nº e do CPF/MF sob nº, tendo em vista a homologação do resultado do Processo Licitatório nº 125/2019, Modalidade TOMADA DE PREÇOS nº 8/2019, têm entre si justa e acordada a celebração do presente Contrato mediante as seguintes cláusulas e condições:

CLÁUSULA PRIMEIRA - DO OBJETO DO CONTRATO E FUNDAMENTO LEGAL

1.1 O Objeto do presente Contrato, licitado em conformidade com as normas da Lei nº 8.666/93 e suas alterações, é a execução, sob regime de empreitada por preço unitário, a preços fixos e sem reajuste, correspondente à: **CONSTRUÇÃO DE OBRA DE REFORMA E AMPLIAÇÃO DO COMPLEXO MÓDULO ESPORTIVO MUNICIPAL, CONTRATO DE REPASSE Nº 863629/2017/ME/CAIXA**, em consonância com os projetos, especificações técnicas, memoriais, demais peças e documentos de licitação fornecida pelo CONTRATANTE, objeto da TOMADA DE PREÇOS nº 8/2019.

CLÁUSULA SEGUNDA - DA DOCUMENTAÇÃO CONTRATUAL

2.1 Ficam integrados a este Contrato, independente de transcrição, os seguintes documentos cujos teores são de conhecimento da CONTRATADA: atos convocatórios, edital de licitação, projetos, especificações técnicas, memoriais, bem como a proposta, planilhas de serviços, relação de disponibilidade de veículos, máquinas e equipamentos, cronogramas físico-financeiro e legislação pertinente à espécie.

CLÁUSULA TERCEIRA - DO VALOR

3.1 O preço para a execução do objeto deste Contrato, a preço fixo e sem direito a reajuste é de R\$ (.....), daqui por diante denominado "VALOR CONTRATUAL".

CLÁUSULA QUARTA - DOS RECURSOS

4.1 As despesas com a execução do(s) objeto(s) deste contrato serão custeadas com recursos municipais, e serão empenhadas de acordo com a seguinte Dotação orçamentária: Secretaria de Educação, Cultura e Esporte: 06.05.27.812.0015.1.010.000-4.4.90.51 (Fonte 990), 06.05.27.812.0015.1.010.000-4.4.90.51 (Fonte 000).

CLÁUSULA QUINTA - DOS PRAZOS

5.1 A CONTRATADA obriga-se a entregar ao CONTRATANTE o objeto desta Licitação, inteiramente concluído em condições de aceitação e de utilização, conforme cronograma, no prazo máximo de 10 (dez) meses contados a partir da emissão da ordem de serviço. A vigência do Contrato será de 16 (dezesseis) meses e iniciar-se-á na data de sua assinatura podendo, por interesse do **Município de Chopinzinho**, ser prorrogado por Termo Aditivo, conforme dispõe Lei nº 8.666, de 1993 e alterações.



Município de Chopinzinho

ESTADO DO PARANÁ

CNPJ 76.995.414/0001-60 e-mail: prefeitura@chopinzinho.pr.gov.br
Telefone: (46) 3242-8600 Rua Miguel Procópio Kurpel, 3811, Bairro São Miguel
85.560-000 CHOPINZINHO PARANÁ

5.2 A prorrogação do prazo de execução deve ser manifestada pela **Licitante vencedora**, no período de 48 (quarenta e oito) horas antes de encerrado o prazo de execução contratual.

5.3 Os Prazos de execução e vigência podem ser prorrogados a qualquer tempo pela Contratante, por Termo Aditivo, conforme dispõe o Artigo nº 57, da Lei Federal nº 8.666, de 1993 e alterações.

5.4 A proponente vencedora será convocada para assinar o Contrato de Empreitada, conforme Modelo nº 12, dentro do prazo máximo de 5 (*cinco*) dias úteis, a partir da data da homologação da licitação, sob pena de decair o direito de contratação, sujeitando-se, ainda, às penalidades previstas em lei.

5.5 O prazo de execução da(s) obra(s) poderá ser alterado, com expressa anuência do Contratante, nos seguintes casos:

5.6 Alteração do projeto e/ou especificações técnicas e/ou memoriais pelo Contratante, quando houver: (i) serviços extraordinários que alterem as quantidades, (ii) serviços complementares, obedecidos os dispositivos regulamentares, (iii) atraso no fornecimento de dados informativos, materiais e qualquer subsídio à(s) obra(s) do lote, que estejam sob responsabilidade expressa do Contratante, (iv) por atos do Contratante que interfiram na execução contratual, (v) atos de terceiros que interfiram no prazo de execução ou outros devidamente justificados e aceitos pelo Contratante;

5.7 Por motivos de força maior ou caso fortuito, entre outros, “*lock out*”, perturbações industriais, guerras, atos de inimigo público, bloqueio, insurreições, epidemias, quarentenas, avalanches, terremotos, enchentes, explosões ou quaisquer outros acontecimentos semelhantes e equivalentes a estes, desde que estes fatos tenham influência direta sobre a execução da(s) obra(s) e que fujam ao controle seguro de qualquer das partes interessadas, as quais não consigam impedir sua ocorrência. A expressão “força maior” deve também incluir qualquer atraso causado por legislação, regulamentação ou atos governamentais, por ação ou omissão do Contratante, que venham causar atrasos à Contratada. Nenhuma parte será responsável perante a outra pelos atrasos ocasionados por motivo de força maior.

5.8 Enquanto perdurarem os motivos de força maior ou suspensão do contrato por ordem do Contratante, cessam os deveres e responsabilidades de ambas as partes, em relação ao contrato. Os atrasos provenientes de greves ocorridas na Contratada ou atrasos por parte de suas eventuais subcontratados não poderão ser alegados como decorrentes de força maior.

CLÁUSULA SEXTA – DA GESTÃO, FISCALIZAÇÃO E RESPONSÁVEL TÉCNICO

6.1 - A Gestão e a fiscalização da execução dos serviços ficará da seguinte forma:

6.1.1 - Caberá a gestão do contrato ao Sr. Fernando Misturini, CPF: 025.729.739-10, Diretor do Departamento de Esportes, ao que compete as ações necessárias ao fiel cumprimento das condições estipuladas no contrato e ainda:

- a) propor ao órgão competente a aplicação das penalidades previstas neste contrato e na legislação aplicável, no caso de constatar irregularidade cometida pela CONTRATADA;
- b) receber do fiscal as informações e documentos pertinentes à execução do objeto contratado;
- c) manter controles adequados e efetivos do presente contrato, do qual constarão todas as ocorrências relacionadas com a execução, com base nas informações e relatórios apresentados pela fiscalização;
- d) propor medidas que melhorem a execução do contrato.

6.1.2 - A fiscalização da execução dos serviços ficará da seguinte forma:

6.1.2.1 – A cargo do Sr. Christiano Dossa Silvestri, CPF: 022.185.389-89, Servidor, Engenheiro Civil, CREA/PR nº 100.984/D.



Município de Chopinzinho

ESTADO DO PARANÁ

CNPJ 76.995.414/0001-60 e-mail: prefeitura@chopinzinho.pr.gov.br
Telefone: (46) 3242-8600 Rua Miguel Procópio Kurpel, 3811, Bairro São Miguel
85.560-000 CHOPINZINHO PARANÁ

6.1.2.2 – O(a) fiscal terá as atribuições de acompanhar a execução do Contrato com o objetivo de avaliar se a execução e a entrega do objeto estão nos moldes contratados, bem como se estão sendo mantidas as condições contratuais.

6.1.2.3 – A(s) decisão(ões) e providências que ultrapassarem a competência do Fiscal, deverão ser solicitadas à autoridade superior, em tempo hábil, para a adoção das medidas convenientes.

6.1.2.4 – Como Fiscal substituta será designada a Sra. Ana Kelle Malaguti, CPF: 074.076.199-48, Servidora, Engenheira Civil, CREA/PR nº 134.259/D.

6.1.3 – O Responsável Técnico da Empresa, será: (de acordo com a indicação na Declaração de Responsabilidade Técnica apresentada na Licitação).

CLÁUSULA SÉTIMA - DO INÍCIO DOS SERVIÇOS

7.1 Os serviços deverão ser iniciados, no máximo no 5º (quinto) dia contado a partir da data da emissão da Ordem de Serviço.

7.2 Os Prazos de execução e vigência podem ser prorrogados a qualquer tempo pela Contratante, por Termo Aditivo, conforme dispõe o Artigo nº 57, da Lei Federal nº 8.666, de 1993 e alterações.

7.3 Para que a **CONTRATADA** possa invocar os fatos capazes de justificar quaisquer atrasos, os mesmos deverão ser comunicados ao CONTRATANTE por escrito e devidamente comprovados, no período de 48 (quarenta e oito) horas antes de encerrado o prazo de execução contratual.

CLÁUSULA OITAVA - DAS OBRAS PROVISÓRIAS

8.1 A CONTRATADA deve submeter à fiscalização, os desenhos, especificações técnicas e memoriais propostos para as obras provisórias, que deverá aprová-los caso estejam adequados ao objeto deste Contrato.

Parágrafo Primeiro - A CONTRATADA é responsável pelo projeto das obras provisórias.

Parágrafo Segundo - A aprovação pela fiscalização não altera as responsabilidades da CONTRATADA pelo projeto de obras provisórias.

Parágrafo Terceiro - A CONTRATADA deve obter a aprovação de terceiros para o seu projeto de obras provisórias, onde requeridas.

CLÁUSULA NONA - DA PRORROGAÇÃO DE PRAZO

9.1 Somente poderá ser admitida alteração do prazo, quando:

I) (a) ocorrer alteração do projeto e/ou especificações pelo CONTRATANTE, (b) houver serviços extraordinários que alterem as quantidades, (c) houver serviços complementares, obedecidos os dispositivos regulamentares, (d) ocorrer atraso no fornecimento de dados informativos, materiais e qualquer subsídio à(s) obra(s), que estejam sob responsabilidade expressa do CONTRATANTE, (e) ocorrer atos do CONTRATANTE que interfiram na execução contratual, (f) ocorrer atos de terceiros que interfiram no prazo de execução ou outros devidamente justificados e aceitos pelo CONTRATANTE;

II) ocorrer por motivos de força maior ou caso fortuito, entre outros, “lock out”, perturbações industriais, guerras, atos de inimigo público, bloqueio, insurreições, epidemias, quarentenas, avalanches, terremotos, enchentes, explosões ou quaisquer outros acontecimentos semelhantes e equivalentes a estes, desde que estes fatos tenham influência direta sobre a execução da(s) obra(s) e que fujam ao controle seguro de qualquer das partes interessadas, as quais não consigam impedir sua ocorrência. A expressão “força maior” deve, também, incluir qualquer atraso causado por legislação, regulamentação ou atos governamentais, por ação ou omissão do CONTRATANTE, que venham causar atrasos à CONTRATADA. Nenhuma parte será responsável perante a outra pelos atrasos ocasionados por motivo de força maior.



Município de Chopinzinho

ESTADO DO PARANÁ

CNPJ 76.995.414/0001-60 e-mail: prefeitura@chopinzinho.pr.gov.br
Telefone: (46) 3242-8600 Rua Miguel Procópio Kurpel, 3811, Bairro São Miguel
85.560-000 CHOPINZINHO PARANÁ

Parágrafo Primeiro - Enquanto perdurarem os motivos do **inciso II** ou quando ocorrer a suspensão do Contrato por ordem do CONTRATANTE, cessam os deveres e responsabilidades de ambas as partes, em relação ao Contrato. Os atrasos provenientes de greves ocorridas na CONTRATADA ou atrasos por parte de suas eventuais subcontratados não poderão ser alegados como decorrentes de força maior.

Parágrafo Segundo - Para que a CONTRATADA possa invocar os fatos indicados no *caput* como capazes de justificar quaisquer atrasos, os mesmos deverão ser comunicados ao CONTRATANTE por escrito e devidamente comprovados, no prazo máximo de 48 (*quarenta e oito*) horas do início da referida ocorrência.

Parágrafo Terceiro - Os motivos invocados pela CONTRATADA serão julgados pelo CONTRATANTE após a constatação da veracidade da sua ocorrência.

Parágrafo Quarto - Após a aceitação dos motivos evocados pela CONTRATADA poderá haver acordo entre as partes para uma eventual prorrogação do prazo.

Parágrafo Quinto - Caso a CONTRATADA não execute, total ou parcialmente, qualquer dos itens ou serviços previstos no projeto, especificações técnicas, memoriais e demais documentos integrantes da licitação, o CONTRATANTE reserva-se o direito de executá-los diretamente ou através de terceiros. Ocorrendo a hipótese mencionada, a CONTRATADA responderá pelos custos, através de glosas de créditos e/ou garantias, e/ou pagamento direto ao CONTRATANTE, inclusive será declarada inidônea, ficando impedida de firmar Contrato pelo prazo de até 2 (*dois*) anos, conforme gravidade da infração e dos danos decorrentes.

CLÁUSULA DÉCIMA – DA CESSÃO DO CONTRATO E SUBCONTRATAÇÃO

10.1 A CONTRATADA não poderá ceder o presente Contrato, no todo ou em parte, a nenhuma pessoa física ou jurídica, sem autorização prévia, por escrito do CONTRATANTE.

Parágrafo Primeiro - Se a CONTRATADA ceder o presente Contrato, no todo ou em parte, a uma ou mais pessoas físicas ou jurídicas, sem autorização prévia, por escrito, do CONTRATANTE e deverá obrigatoriamente reassumir a execução da(s) obra(s) no prazo máximo de 05 (cinco) dias, da data da aplicação da multa, sem prejuízo de outras sanções contratuais;

Parágrafo Segundo - Se eventualmente for concedida a subcontratação no todo ou em parte, pelo CONTRATANTE, não reduz nem elimina as responsabilidades e obrigações da CONTRATADA para com o CONTRATANTE, em decorrência deste Contrato, nem importará em estabelecer qualquer vínculo entre o CONTRATANTE e o subcontratado, no entanto esta responde solidariamente com o subcontratante pela perfeição da prestação.

CLÁUSULA DÉCIMA PRIMEIRA - DOS SERVIÇOS NÃO PREVISTOS

11.1 A CONTRATADA fica obrigada a aceitar, nas mesmas condições contratuais, os acréscimos ou supressões que se fizer(em) na(s) obra(s), em até 50 % (cinquenta por cento) do preço inicial atualizado do Contrato.

Parágrafo Primeiro - A supressão de serviços resultantes de acordo celebrado expressamente entre o CONTRATANTE e a CONTRATADA poderão ultrapassar o limite estabelecido no parágrafo anterior.

Parágrafo Segundo - Se no Contrato não houver sido contemplado preços unitários para determinados serviços, esses serão fixados mediante acordo entre as partes, respeitados os limites estabelecidos no *caput* desta Cláusula.

Parágrafo Terceiro – Os serviços não previstos na planilha de quantitativos e preços, aprovada pelo Município, e necessários para a realização da obra, deverão ser executados pela Contratante.

CLÁUSULA DÉCIMA SEGUNDA - DO RECEBIMENTO DOS SERVIÇOS, DA ACEITAÇÃO E DA POSSE

12.1 A Contratada deverá permitir que funcionários, engenheiros, especialistas e demais peritos enviados pelo Contratante:

- b) inspecionem a qualquer tempo a execução da(s) obra(s) do lote;



Município de Chopinzinho

ESTADO DO PARANÁ

CNPJ 76.995.414/0001-60 e-mail: prefeitura@chopinzinho.pr.gov.br
Telefone: (46) 3242-8600 Rua Miguel Procópio Kurpel, 3811, Bairro São Miguel
85.560-000 CHOPINZINHO PARANÁ

b) examinem os registros e documentos que considerarem necessários conferir; e

c) verifiquem se estão disponíveis, na(s) obra(s) do lote, os veículos, as máquinas e os equipamentos disponibilizados pela Contratada. Caso fique constada a falta dos mesmos no(s) local(ais) da(s) obra(s), serão impostas as sanções previstas no contrato de empreitada.

12.2 No desempenho destas tarefas deverão os técnicos do Contratante contar com a total colaboração da Contratada.

12.3 A Contratada deverá manter um perfeito sistema de sinalização e segurança em todos os locais de serviços, principalmente nos de trabalho em vias públicas, de acordo com as normas de segurança do trabalho.

12.4 A Contratada deverá manter, no local da(s) obra(s), preposto aceito pelo Contratante para representá-la na execução do contrato.

12.5 A Contratada deve manter no canteiro de obra(s) um projeto completo, o qual deverá ficar reservado para o manuseio da fiscalização e do pessoal do órgão financiador da(s) obra(s).

12.6 A Contratada deve manter no canteiro de obra(s) o Boletim Diário de Ocorrências - BDO, que deverá ser preenchido e rubricado pelo encarregado da Contratada e pela fiscalização diariamente.

12.7 A execução de serviços aos domingos e feriados somente será permitida com autorização prévia da fiscalização.

12.8 A Contratada é obrigada a reparar, corrigir, remover, reconstruir ou substituir, às suas expensas, no total ou em parte, o(s) serviço(s) referente(s) à(s) obra(s) do contrato em que se verificarem vícios, defeitos ou incorreções resultantes da má execução ou má qualidade dos materiais empregados.

12.9 Caso a Contratada não execute, total ou parcialmente, qualquer dos itens ou serviços previstos, o Contratante reserva-se o direito de executá-los diretamente ou através de terceiros. Ocorrendo a hipótese mencionada, a então Contratada responderá pelos custos, através de glosas de créditos e/ou garantias e/ou pagamento direto ficando, suspensa de firmar contrato pelo prazo de até 2 anos, bem como poderá ser declarada inidônea, conforme a gravidade da infração e dos danos decorrentes.

12.10 A proponente deverá atender às determinações da fiscalização no prazo máximo de 24 (*vinete e quatro*) horas, e prestar toda assistência e colaboração necessária.

12.11 A Contratada é obrigada entregar até 15 (quinze) dias à Contratante o resultado dos testes solicitados pela fiscalização e/ou supervisão.

12.11.1 As despesas com a execução dos testes são de inteira responsabilidade da Contratada.

12.12 Assim que a execução da(s) obra(s) tenha sido concluída de conformidade com o contrato, será emitido termo de recebimento provisório assinado pelas partes em até 15 (quinze) dias da comunicação da Contratada.

12.13 Após o prazo de 60 (*sessenta*) dias do recebimento provisório, será procedido o recebimento definitivo, por comissão especificamente designada pelo Contratante, ocasião em que será lavrado termo de recebimento definitivo.

12.14 A aceitação da(s) obra(s) pelo Contratante, se dará quando não houver qualquer pendência por parte da Contratada.



Município de Chopinzinho

ESTADO DO PARANÁ

CNPJ 76.995.414/0001-60 e-mail: prefeitura@chopinzinho.pr.gov.br
Telefone: (46) 3242-8600 Rua Miguel Procópio Kurpel, 3811, Bairro São Miguel
85.560-000 CHOPINZINHO PARANÁ

12.15 O recebimento provisório ou definitivo não exclui a responsabilidade civil pela qualidade da(s) obra(s), nem a ético-profissional, pela perfeita execução do Contrato.

12.16 O Contratante toma posse do Canteiro de Obras e do objeto do Contrato dentro de 3 (três) dias da data da formalização do Termo de Recebimento Definitivo.

CLÁUSULA DÉCIMA TERCEIRA - DA GARANTIA DE EXECUÇÃO E GARANTIA ADICIONAL.

13.1 O valor da garantia de execução é de R\$ ----- (-----). (o valor será obtido pela aplicação de 5% (*cinco por cento*) sobre o valor contratual (homologado) acrescido da garantia adicional, se houver).

13.2 A garantia de execução poderá ser efetuada por uma das seguintes formas:

I - caução em dinheiro ou em títulos da dívida pública, devendo estes ter sido emitidos sob a forma escritural, mediante registro em sistema centralizado de liquidação e de custódia autorizado pelo Banco Central do Brasil e avaliados pelos seus valores econômicos, conforme definido pelo Ministério da Fazenda; [\(Redação dada pela Lei nº 11.079, de 2004\)](#)

II - seguro-garantia; [\(Redação dada pela Lei nº 8.883, de 1994\)](#)

III - fiança bancária. [\(Redação dada pela Lei nº 8.883, de 8.6.94\)](#)

Parágrafo Primeiro: A proponente vencedora deverá, quando da assinatura do termo de contrato de empreitada sob pena de decair o direito de contratação, apresentar comprovação da formalização da garantia de execução e da garantia adicional, se houver.

Parágrafo Segundo: Se ocorrer majoração do valor contratual o valor da garantia de execução será acrescido pela aplicação de 5% (*cinco por cento*) sobre o valor contratual majorado. No caso de redução do valor contratual, poderá a contratada ajustar o valor da garantia de execução, se assim o desejar.

Parágrafo Terceiro: A devolução da garantia de execução e da garantia adicional, quando for o caso, ou o valor que dela restar, dar-se-á mediante a apresentação de:

- aceitação pelo CONTRATANTE do objeto contratual e o termo de recebimento definitivo;
- certidão negativa de débitos, expedida pelo INSS, referente ao objeto contratado concluído;
- comprovantes, nos casos previstos, de ligações definitivas de água e/ou energia elétrica.

Parágrafo Quarto: No caso de Rescisão do Contrato, a garantia de execução e a garantia adicional, se houver, não serão devolvidas, sendo, então, apropriadas pelo CONTRATANTE a título de indenização/multa.

CLÁUSULA DÉCIMA QUARTA - DA FISCALIZAÇÃO, TESTES, REUNIÕES DE GERENCIAMENTO E COMUNICAÇÃO

14.1 A fiscalização da execução dos serviços, objeto deste Contrato, será feita pelo CONTRATANTE através do profissional constante do Parágrafo Segundo da Cláusula Quinta deste contrato, qualificado e devidamente credenciado, com responsabilidades específicas.

Parágrafo Primeiro - A CONTRATADA deverá permitir que funcionários, engenheiros, especialistas e demais peritos enviados pelo CONTRATANTE e ME/CAIXA:

- inspecionem a qualquer tempo a execução do objeto do presente Contrato;
- examinem os registros e documentos que considerarem necessários conferir;
- verifiquem se estão disponíveis no local da execução do objeto do presente Contrato os veículos, máquinas e equipamentos, indicados na relação e no cronograma de utilização de veículos, máquinas e equipamentos, fornecidos pela CONTRATADA, sob pena de multa e, em caso de reincidência, na eventual rescisão contratual.



Município de Chopinzinho

ESTADO DO PARANÁ

CNPJ 76.995.414/0001-60 e-mail: prefeitura@chopinzinho.pr.gov.br
Telefone: (46) 3242-8600 Rua Miguel Procópio Kurpel, 3811, Bairro São Miguel
85.560-000 CHOPINZINHO PARANÁ

Parágrafo Segundo - No desempenho destas tarefas, deverão os técnicos do CONTRATANTE, contar com a total colaboração da CONTRATADA.

Parágrafo Terceiro - A CONTRATADA deverá manter um perfeito sistema de sinalização e segurança em todos os locais de serviços, principalmente nos de trabalho em vias públicas, de acordo com as normas de segurança do trabalho.

Parágrafo Quarto - A CONTRATADA deve manter no canteiro de obra(s) um projeto completo e cópia das: especificações técnicas, memoriais, relação de disponibilidade de veículos, máquinas e equipamentos, cronograma físico-financeiro, cronograma de utilização de veículos, máquinas e equipamentos e planilha de serviços os quais deverão ficar reservados para o manuseio da fiscalização e do pessoal do órgão financiador da(s) obra(s).

Parágrafo Quinto - A CONTRATADA deve manter no canteiro de obra(s) o Boletim Diário de Ocorrências - BDO, o qual, diariamente, deverá ser preenchido e rubricado pelo encarregado da CONTRATADA e pela fiscalização.

Parágrafo Sexto - A execução de serviços aos domingos e feriados somente será permitida com autorização prévia da fiscalização.

Parágrafo Sétimo - Qualquer serviço, material e/ou componente ou parte do mesmo, que apresente defeitos, vícios ou incorreções não reveladas até o Recebimento Definitivo, deverá ser prontamente refeito, corrigido, removido, reconstruído e/ou substituído pela CONTRATADA, livre de quaisquer ônus financeiros para o CONTRATANTE.

Parágrafo Oitavo - Entende-se por defeito, vício ou incorreção oculta aquele resultante da má execução ou má qualidade de materiais empregados e/ou da aplicação de material em desacordo com as normas e/ou prescrições da ABNT, especificações e/ou memoriais, não se referindo aos defeitos devidos ao desgaste normal de uso. Correrão por conta da CONTRATADA as despesas relacionadas com a correção, remoção e/ou substituição do material rejeitado.

Parágrafo Nono - Caso a CONTRATADA não execute, total ou parcialmente, qualquer dos itens ou serviços previstos, o CONTRATANTE reserva-se o direito de executá-los diretamente ou através de terceiros.

a) Ocorrendo a hipótese mencionada, a então CONTRATADA responderá pelos custos, através de glosas de créditos e/ou garantias e/ou pagamento direto, inclusive será declarada inidônea, ficando suspensa de firmar Contrato pelo prazo de até 2 anos, conforme a gravidade da infração e dos danos decorrentes. Caberá, também, a aplicação do Art. 87 da Lei Federal nº 8.666/93.

Parágrafo Décimo - A CONTRATADA é obrigada a efetuar e entregar no prazo máximo de 15 (quinze) dias os testes solicitados pela fiscalização e/ou vistoria. As despesas com a execução dos testes são de inteira responsabilidade da CONTRATADA.

Parágrafo Décimo Primeiro - A fiscalização e a CONTRATADA podem solicitar reuniões de gerenciamento um ao outro. A finalidade é revisar os planos para o trabalho remanescente e discutir os problemas potenciais.

Parágrafo Décimo Segundo - A fiscalização e a CONTRATADA devem elaborar ata dos assuntos tratados nas reuniões de gerenciamento e distribuir cópias aos participantes da reunião. A responsabilidade das partes na tomada de providências deve ser decidida pela fiscalização e informada por escrito a todos que participaram da reunião.

Parágrafo Décimo Terceiro - Toda a comunicação entre as partes deverá ser feita por escrito. A notificação tornar-se-á efetiva após o seu recebimento.

CLÁUSULA DÉCIMA QUINTA - DA FORMA DE PAGAMENTO

15.1 A fiscalização procederá a contar da data para início da obra, à medição baseada nos serviços executados, elaborará o boletim de medição, verificará o andamento físico dos serviços e comparará com o estabelecido nos cronogramas físicos financeiros para que se permita a elaboração do processo de faturamento.



Município de Chopinzinho

ESTADO DO PARANÁ

CNPJ 76.995.414/0001-60 e-mail: prefeitura@chopinzinho.pr.gov.br
Telefone: (46) 3242-8600 Rua Miguel Procópio Kurpel, 3811, Bairro São Miguel
85.560-000 CHOPINZINHO PARANÁ

15.2 Os pagamentos serão realizados conforme medições dos serviços executados e liberação dos respectivos saques. Caso a medição não atinja o valor ou percentual estipulado para o período, o pagamento poderá não ser efetivado.

15.3 A Licitante Vencedora deverá enviar Nota Fiscal com detalhamento dos serviços, especificando o valor unitário e total.

c) a liberação da primeira parcela fica condicionada à apresentação de:

- Ordem de serviço emitida pela Contratante;
- alvará de Construção;
- placa da obra fixada no local;
- da guia da ART/RRT de execução pela Contratada;
- a apresentação da matrícula da obras junto ao INSS;
- da quitação junto ao FGTS/CEF, através do CRS.
- relação de funcionários que trabalharão na obra, bem como a comprovação de Registro da CTPS.

Parágrafo Sexto - A liberação das demais parcelas ficam condicionadas à apresentação de:

- Da comprovação dos recolhimentos dos encargos sociais relativas à matrícula.
- relação mensal dos recolhimentos dos direitos trabalhistas de todos os funcionários que trabalham na obra.

Parágrafo Sétimo- A liberação da última parcela fica condicionada à apresentação de:

- Da Certidão Negativa de Débitos, expedida pelo INSS, referente ao objeto contratado concluído;
- do Visto de Conclusão da Obra;
- do Termo de Recebimento Provisório da Obra.
- Comprovação dos recolhimentos dos direitos trabalhistas de todos os funcionários que trabalharam na obra.

15.4 A não apresentação dos relatórios mensais (GFIP) de funcionários ensejará na retenção dos pagamentos.

15.5 Os preços não serão objeto de atualização monetária ou reajustamento de preços.

15.6 Somente será admitida, nos limites da Lei, a recomposição de preços de que trata o art. 65, II, alínea "d", da Lei Federal nº 8.666/93 e suas alterações. Na hipótese de sobrevirem fatos imprevisíveis ou previsíveis, porém de consequências incalculáveis, retardadores ou impeditivos da execução do ajustado, ou ainda, em caso de força maior, caso fortuito, ou fato do príncipe, configurando álea econômica extraordinária e extracontratual, a relação que as partes pactuaram inicialmente entre os encargos da empresa vencedora (contratada) e a retribuição do Município de Chopinzinho para justa remuneração do fornecimento poderá ser revisada, objetivando a manutenção do equilíbrio econômico-financeiro inicial do Contrato.

CLÁUSULA DÉCIMA SEXTA - DAS PENALIDADES

16.1 Os contratantes decidem aplicar ao contrato decorrentes desta Licitação, o disposto nos artigos 81, 86, 87 e 88 da Lei no 8.666/1993 e as seguintes penalidades:

I - **advertência escrita** - quando houver distorções ou faltas leves, que não decorram de dolo ou naqueles que não impliquem em prejuízo grave ao usuário, população, servidores e empregados públicos, nem em ato lesivo à Administração, caracterizando negligência administrativa.

II - **advertência escrita com prazo para correção** - impostas em razão de excessos, omissões ou dolo que configurem distorções médias ou graves, que possam ser corrigidas e adequadas no prazo de até 60 (sessenta) dias.



Município de Chopinzinho

ESTADO DO PARANÁ

CNPJ 76.995.414/0001-60 e-mail: prefeitura@chopinzinho.pr.gov.br
Telefone: (46) 3242-8600 Rua Miguel Procópio Kurpel, 3811, Bairro São Miguel
85.560-000 CHOPINZINHO PARANÁ

III - penalidades pecuniárias:

a) multa-dia moratória devido ao não cumprimento no prazo assinalado, da advertência disciplinada no item II desta Cláusula, correspondente a 0,5% (zero virgula cinco por cento) do último faturamento mensal e liquidado, ou na falta de faturamento e liquidação, de 0,5% (zero virgula cinco por cento) do valor total do contrato;

b) multa-dia moratória devido a suspensão, inexecução, execução parcial ou paralização injustificada na prestação do serviço ou atraso injustificado na entrega ou correção de vícios do objeto, produto ou serviço, correspondente a 1% (um por cento) do último faturamento mensal e liquidado, ou na falta de faturamento e liquidação, de 1% (um por cento) do valor total do contrato, podendo ser imposta até o limite máximo de 30 (trinta) dias multa;

c) multa punitiva de 1% (um por cento), calculada sobre último faturamento mensal e liquidado, ou na falta de faturamento e liquidação, de 1% (um por cento) do valor total do contrato, quando verificada distorções médias;

d) multa punitiva de 5% (cinco por cento), calculada sobre último faturamento mensal e liquidado, ou na falta de faturamento e liquidação, de 5% (cinco por cento) do valor total do contrato, quando verificada distorções graves;

e) multa punitiva de 15% (quinze por cento), calculada sobre último faturamento mensal e liquidado, ou na falta de faturamento e liquidação, de 15% (quinze por cento) do valor total do contrato, na hipótese de rescisão contratual motivada pela inexecução total ou parcial injustificada do contrato, por parte da Contratada, nos termos da Lei n. 8.666/1993;

f) multa punitiva de 30% (trinta por cento), calculada sobre último faturamento mensal e liquidado, ou na falta de faturamento e liquidação, de 30% (trinta por cento) do valor total do contrato, na hipótese de rescisão contratual motivada por atos de improbidade administrativa praticada em conjunto com agente público.

IV - **suspensão temporária da prestação de serviços** - será aplicada nas ações que resultem danos financeiros e patrimoniais à Administração, ou que infrinjam as normas regulamentares e legais.

16.2 Na aplicação das penalidades, observa-se as disposições constantes na Lei n° 8.666/1993.

CLÁUSULA DÉCIMA SÉTIMA - DA APLICAÇÃO DAS PENALIDADES

17.1 Quando da aplicação de multas, o CONTRATANTE notificará a CONTRATADA que terá prazo de 10 (dez) dias para recolher à Tesouraria do CONTRATANTE a importância correspondente, sob pena de incorrer em outras sanções cabíveis.

Parágrafo Primeiro - Compete ao CONTRATANTE, quando for o caso, por proposta da fiscalização, a aplicação de penalidades, tendo em vista a gravidade da falta cometida pela CONTRATADA.

Parágrafo Segundo - É facultado à CONTRATADA recorrer, conforme estabelece a legislação vigente, quando não concordar com as penalidades aplicadas no prazo de 05 (cinco) dias.

CLÁUSULA DÉCIMA OITAVA - DAS OBRIGAÇÕES DA CONTRATADA

18.1 A CONTRATADA se obriga a: (a) assegurar a execução do objeto deste Contrato, a proteção e a conservação dos serviços executados bem como, na forma da Lei, respeitar rigorosamente as recomendações da ABNT; (b) manter, em todos os locais de serviços, um seguro sistema de sinalização e segurança, principalmente nos de trabalho em vias públicas, de acordo com as normas de segurança do trabalho; (c) dar ciência à fiscalização da ocorrência de qualquer fato ou condição que possa atrasar ou impedir a conclusão do objeto deste Contrato em partes ou no todo; (d) manter no local do objeto deste Contrato, devidamente atualizado, Livro Diário de Ocorrência e Diário de Obra; (e) providenciar a matrícula do objeto deste Contrato no INSS; (g) não manter em seu quadro de pessoal menores de 18 (dezoito) anos em horário noturno de



Município de Chopinzinho

ESTADO DO PARANÁ

CNPJ 76.995.414/0001-60 e-mail: prefeitura@chopinzinho.pr.gov.br
Telefone: (46) 3242-8600 Rua Miguel Procópio Kurpel, 3811, Bairro São Miguel
85.560-000 CHOPINZINHO PARANÁ

trabalho ou em serviços perigosos ou insalubres, não manter ainda, em qualquer trabalho, menores de 16 (dezesseis) anos, salvo na condição de aprendiz, a partir de 14 (quatorze) anos.

Parágrafo Primeiro - Correrão a conta da CONTRATADA todas as despesas e encargos de natureza trabalhista, previdenciária, social ou tributária, de sua responsabilidade, incidentes sobre os serviços objeto deste Contrato.

Parágrafo Segundo - A execução de serviços aos domingos e feriados somente será permitida com a autorização prévia da fiscalização.

18.2 A CONTRATADA deverá permitir o livre acesso de servidores dos órgãos do CONCEDENTE (ME/CAIXA), do sistema de Controle Interno do Poder Executivo Municipal, Estadual e Federal, bem como do Tribunal de Contas do Estado do Paraná e da União, aos documentos e registros contábeis da Empresa.

18.3 Constituem obrigações da **LICITANTE VENCEDORA**, além de outras previstas no Contrato, Edital e na legislação pertinente, as seguintes:

- a) Executar o serviço através de pessoas idôneas e tecnicamente capacitadas;
- b) Dar ciência à **Divisão de Planejamento e Projetos**, imediatamente e por escrito, de qualquer anormalidade verificada na execução dos serviços, mesmo que estes não sejam de sua competência;
- c) A **LICITANTE VENCEDORA** será responsável e deverá responder, civil e criminalmente, por todos os danos, perdas e prejuízos que, por dolo ou culpa no cumprimento do contrato, venham direta ou indiretamente provocar ou causar por si ou por seus empregados ao **Município de Chopinzinho** ou terceiros;
- d) A existência e a atuação da FISCALIZAÇÃO em nada diminuirão a responsabilidade única, integral e exclusiva da **LICITANTE VENCEDORA** no que concerne aos serviços e suas implicações próximas ou remotas, sempre de conformidade com o contrato, o Código Civil e demais leis ou regulamentos vigentes e pertinentes, no Município, Estado e na União.
- e) Não caucionar ou utilizar o presente termo para qualquer operação financeira, sem prévia e expressa autorização do **Município de Chopinzinho**;
- f) Manter durante a execução do contrato, todas as condições de habilitação e qualificação exigidas na licitação;
- g) Prestar os esclarecimentos que forem solicitados pela **Divisão de Planejamento e Projetos**, cujas reclamações se obrigam a atender prontamente;
- h) Assumir todas as despesas referentes à pessoal e quaisquer outras oriundas, derivadas ou conexas com o contrato, ficando, ainda para todos os efeitos legais, declaradas pela **LICITANTE VENCEDORA** a inexistência de qualquer vínculo empregatício entre seus empregados e/ou prepostos e o **Município de Chopinzinho**;
- i) Cumprir o escopo, de modo que, no prazo estabelecido, os serviços sejam entregues inteiramente concluídos e acabados, em perfeitas condições de uso e funcionamento, conforme estipulados nas planilhas de serviços, no projeto de pavimentação aprovado pelo Município, nas especificações de serviços para obras de pavimentação poliédrica e memórias de cálculos;
- j) Solicitar previamente diretamente ao Fiscal da Obra, os materiais, equipamentos, máquinas e serviços necessários para a execução dos serviços preliminares e regularização do leito da estrada e obras civis tais como: terraplenagens, obtenção e transporte de cargas de terra (argila) para assentamento e enchimento, tapa buracos, bueiros, sarjetas, drenos, compactação do leito, compactação das pedras e etc, que são de responsabilidade da Contratante, para que os devidos compromissos sejam agendados junto à Secretaria de Viação e Serviços Urbanos.



Município de Chopinzinho

ESTADO DO PARANÁ

CNPJ 76.995.414/0001-60 e-mail: prefeitura@chopinzinho.pr.gov.br
Telefone: (46) 3242-8600 Rua Miguel Procópio Kurpel, 3811, Bairro São Miguel
85.560-000 CHOPINZINHO PARANÁ

l) Observar e aplicar, na execução dos serviços, as leis, os regulamentos, as posturas, inclusive de segurança e medicina do trabalho e de segurança pública, bem como as normas da Associação Brasileira de Normas Técnicas (ABNT) e NR-18 do Ministério do Trabalho e Emprego (MTE);

m) Observar critérios de sustentabilidade ambiental dispostos nos arts. 2º a 6º da Instrução Normativa STLI/MP nº 01, de 19 de janeiro de 2010, no que couber.

o) Fornecer e utilizar na execução dos serviços equipamentos e mão-de-obra adequada e materiais novos e de primeira qualidade, na quantidade, qualidade e em tempo hábil para a execução;

p) Manter no canteiro de obras cópia dos Projetos e Anotações de Responsabilidade Técnicas válidas;

q) Responsabilizar-se por quaisquer acidentes na execução das obras e dos serviços, inclusive quanto às redes de serviços públicos, o uso indevido de patentes, e, ainda, por fatos de que resultem a destruição ou danificação da obra, estendendo-se essa responsabilidade até a assinatura do Termo de Recebimento Definitivo da Obra e a integral liquidação de indenização caso devida a terceiros;

r) Pelo perfeito e eficiente funcionamento de todas as suas instalações, responsabilidade esta que, na forma da lei, subsistirá mesmo após a aceitação provisória ou definitiva dos serviços executados;

s) Pela qualidade e a quantidade dos materiais empregados, assim como o processo de sua utilização, cabendo-lhe, inclusive, a execução das obras e dos serviços que não aceitos pela fiscalização devam ser refeitos;

t) Refazer os serviços, sem ônus para o **Município de Chopinzinho**, caso não atendam as especificações, de acordo com a Associação Brasileira de Normas Técnicas (ABNT);

u) Substituir o material incorporado às obras, sem ônus para o **Município de Chopinzinho**, caso não esteja de acordo com os padrões de qualidade e durabilidade necessários;

v) A **LICITANTE VENCEDORA** deverá se responsabilizar pela guarda dos materiais e seus pertences dentro de seu canteiro de obras, dia e noite.

CLÁUSULA DÉCIMA NONA - DAS OBRIGAÇÕES DO CONTRATANTE

19.1 O CONTRATANTE se obriga a: (a) fornecer todos os documentos e informações necessárias para a total e completa execução do objeto do presente Contrato; (b) efetuar os pagamentos devidos à CONTRATADA na forma estabelecida neste Contrato; (c) garantir à CONTRATADA acesso à documentação técnica necessária para a execução do objeto do presente Contrato e (d) garantir à CONTRATADA acesso às suas instalações.

19.2 Permitir o livre acesso dos funcionários e contratados da **LICITANTE VENCEDORA** para execução dos serviços.

19.3 Prestar as informações e esclarecimentos que venham a ser solicitados pelos funcionários da **LICITANTE VENCEDORA**.

19.4 Convidar a **LICITANTE VENCEDORA** para reuniões e repassar todos os serviços a serem efetuados, avaliando se a **LICITANTE VENCEDORA** terá como atender as exigências.

19.5 Supervisionar e acompanhar diretamente todo o serviço da **LICITANTE VENCEDORA**.

19.6 Providenciar os materiais, equipamentos, máquinas e serviços necessários para a complementação dos serviços preliminares e regularização do leito da estrada e obras civis, tais como:



Município de Chopinzinho

ESTADO DO PARANÁ

CNPJ 76.995.414/0001-60 e-mail: prefeitura@chopinzinho.pr.gov.br
Telefone: (46) 3242-8600 Rua Miguel Procópio Kurpel, 3811, Bairro São Miguel
85.560-000 CHOPINZINHO PARANÁ

terraplenagens, obtenção e transporte de cargas de terra (argila) para assentamento e enchimento, tapa buracos, bueiros, sarjetas, drenos, compactação do leito, compactação das pedras e etc, serão fornecidos e executados pela CONTRATANTE.

CLÁUSULA VIGÉSIMA - SEGURANÇA E MEDICINA DO TRABALHO

20.1 A Contratada, em qualquer hipótese, não se eximirá da total responsabilidade quanto à negligência ou descumprimento da Lei Federal nº 6.514 de 22/12/77, Portaria nº 3.214 de 08/06/78, Normas Regulamentares – NRs 01 a 36.

20.2 A Contratada deverá priorizar os meios de proteção coletiva, conforme a indicação das Normas Regulamentadoras.

20.3 A Contratada deverá instalar placas de indicação e/ou outros meios de informar e manter o local sinalizado a fim de torná-lo o mais seguro possível.

20.4 O equipamento de proteção individual fornecido ao empregado deverá, obrigatoriamente, conter C.A. e a identificação da Contratada.

20.5 A Contratada não será eximida de qualquer responsabilidade quanto à segurança individual e coletiva de seus trabalhadores.

20.6 Deverão ser observadas pela Contratada todas as condições de higiene e segurança necessárias à preservação da integridade física de seus empregados, ao patrimônio do Contratante e de outrem, e aos materiais envolvidos na(s) obra(s), de acordo com as Normas Regulamentadoras - NRs aprovadas pela Portaria nº 3.214, de 08/06/78, Lei Federal nº 6.514, de 22/12/77.

CLÁUSULA VIGÉSIMA PRIMEIRA - DOS MATERIAIS, VEÍCULOS, MÁQUINAS E EQUIPAMENTOS

21.1 Os materiais, veículos, máquinas e equipamentos a serem empregados nos serviços decorrentes deste Contrato e de responsabilidade da CONTRATADA, deverão ser de primeira qualidade, cabendo ao CONTRATANTE, por intermédio da fiscalização, impedir o emprego daqueles que julgar impróprios.

Parágrafo Primeiro - A CONTRATADA obriga-se a disponibilizar, no local objeto deste Contrato, os veículos, as máquinas e os equipamentos estabelecidos pelos orçamentos, cronogramas e memoriais, apresentados na licitação.

Parágrafo Segundo - A responsabilidade pelo fornecimento em tempo hábil dos materiais, veículos, máquinas e equipamentos será, exclusivamente, da CONTRATADA.

Parágrafo Quarto - Sempre que dos documentos de licitação não constarem características determinadas em referência à mão-de-obra, materiais, artigos e equipamentos, entender-se-á que os mesmos devem ser novos, da melhor qualidade em suas respectivas espécies, de acordo com a finalidade a que se destinam. No caso em que materiais, artigos e equipamentos são mencionados nas especificações técnicas e/ou memoriais como "similar" a qualquer padrão especial, o CONTRATANTE decidirá sobre a questão da similaridade.

CLÁUSULA VIGÉSIMA SEGUNDA - DA SEGURANÇA DA OBRA

22.1 A CONTRATADA responderá pela solidez do objeto deste Contrato, nos termos do art. 618 do Código Civil Brasileiro, bem como pelo bom andamento dos serviços, podendo o CONTRATANTE, por intermédio da fiscalização, impugná-los quando contrariarem a boa técnica ou desobedecerem aos projetos e/ou especificações técnicas e/ou memoriais.

CLÁUSULA VIGÉSIMA TERCEIRA - DA RESPONSABILIDADE CIVIL DA CONTRATADA



Município de Chopinzinho

ESTADO DO PARANÁ

CNPJ 76.995.414/0001-60 e-mail: prefeitura@chopinzinho.pr.gov.br
Telefone: (46) 3242-8600 Rua Miguel Procópio Kurpel, 3811, Bairro São Miguel
85.560-000 CHOPINZINHO PARANÁ

23.1 A CONTRATADA assumirá integral responsabilidade por danos causados ao CONTRATANTE ou a terceiros decorrentes da execução dos serviços ora contratados inclusive acidentes, mortes, perdas ou destruições parciais ou totais, isentando o CONTRATANTE de todas as reclamações que possam surgir com relação ao presente Contrato.

CLÁUSULA VIGÉSIMA QUARTA - DA RESCISÃO

24.1 O Contrato gerado desta Licitação poderá ser rescindido nas hipóteses estabelecidas nos artigos de 77 a 79 da Lei nº 8.666/93, o que a CONTRATADA declara expressamente conhecer.

24.2 Na hipótese de a rescisão ocorrer por culpa da CONTRATADA, fica o CONTRATANTE autorizado a reter, até o limite dos prejuízos experimentados, os créditos a que aquela teria direito.

24.3 Inexistindo créditos em favor da CONTRATADA ou sendo estes insuficientes para fazer face ao montante dos prejuízos, o CONTRATANTE oficiará à CONTRATADA para que esta recolha aos cofres do Município, no prazo máximo de 05 (cinco) dias úteis da data do recebimento a inserção do comunicado, o valor resultante dos prejuízos decorrentes da rescisão contratual, ou a diferença entre estes e os créditos retidos.

24.4 Caso a CONTRATADA não efetue o recolhimento no prazo estipulado no subitem anterior, o valor correspondente aos prejuízos experimentados pelo CONTRATANTE será cobrado judicialmente, a critério deste.

24.5 Reserva-se ao CONTRATANTE o direito de rescindir unilateralmente este Contrato ocorrendo qualquer hipótese de cisão, fusão ou incorporação que possa prejudicar a execução do objeto contratado.

CLÁUSULA VIGÉSIMA QUINTA - DA FRAUDE E DA CORRUPÇÃO

25.1 Os licitantes devem observar e o contratado deve observar e fazer observar, por seus fornecedores e subcontratados, se admitida subcontratação, o mais alto padrão de ética durante todo o processo de licitação, de contratação e de execução do objeto contratual.

25.1.1 Para os propósitos desta cláusula, definem-se as seguintes práticas:

- a) “prática corrupta”: oferecer, dar, receber ou solicitar, direta ou indiretamente, qualquer vantagem com o objetivo de influenciar a ação de servidor público no processo de licitação ou na execução de contrato;
- b) “prática fraudulenta”: a falsificação ou omissão dos fatos, com o objetivo de influenciar o processo de licitação ou de execução de contrato;
- c) “prática colusiva”: esquematizar ou estabelecer um acordo entre dois ou mais licitantes, com ou sem o conhecimento de representantes ou prepostos do órgão licitador, visando estabelecer preços em níveis artificiais e não-competitivos;
- d) “prática coercitiva”: causar danos ou ameaçar causar dano, direta ou indiretamente, às pessoas ou sua propriedade, visando influenciar sua participação em um processo licitatório ou afetar a execução do contrato.
- e) “prática obstrutiva”: (i) destruir, falsificar, alterar ou ocultar provas em inspeções ou fazer declarações falsas aos representantes do organismo financeiro multilateral, com o objetivo de impedir materialmente a apuração de alegações de prática prevista acima; ou (ii) atos cuja intenção seja impedir materialmente o exercício do direito de o organismo financeiro multilateral promover inspeção ou auditoria.

25.2 Na hipótese de financiamento, parcial ou integral, por organismo financeiro multilateral, mediante adiantamento ou reembolso, este organismo imporá sanção sobre uma empresa ou pessoa física, inclusive



Município de Chopinzinho

ESTADO DO PARANÁ

CNPJ 76.995.414/0001-60 e-mail: prefeitura@chopinzinho.pr.gov.br
Telefone: (46) 3242-8600 Rua Miguel Procópio Kurpel, 3811, Bairro São Miguel
85.560-000 CHOPINZINHO PARANÁ

declarando-a inelegível, indefinidamente ou por prazo determinado, para a outorga de contratos financiados pelo organismo se, em qualquer momento, constatar o envolvimento da empresa, diretamente ou por meio de um agente, em práticas corruptas, fraudulentas, colusivas, coercitivas ou obstrutivas ao participar da licitação ou da execução um contrato financiado pelo organismo.

25.3 Considerando os propósitos das cláusulas acima, a CONTRATADA concorda e autoriza que, na hipótese de o contrato vir a ser financiado, em parte ou integralmente, por organismo financeiro multilateral, mediante adiantamento ou reembolso, o organismo financeiro e/ou pessoas por ele formalmente indicadas possam inspecionar o local de execução do contrato e todos os documentos, contas e registros relacionados à licitação e à execução do contrato.

CLÁUSULA VIGÉSIMA SEXTA - DOS CASOS OMISSOS

26.1 Os casos omissos serão dirimidos de comum acordo entre as partes, com base na legislação em vigor.

CLÁUSULA VIGÉSIMA SÉTIMA - DAS ALTERAÇÕES

27.1 Serão incorporados a este Contrato, mediante TERMOS ADITIVOS, quaisquer modificações que venham a ser necessárias durante a sua vigência, decorrente das obrigações assumidas pela CONTRATADA, alterações nos projetos, nas especificações técnicas, nos memoriais, nas quantidades, nos prazos ou nos valores para todos os fins e efeitos de direito.

CLÁUSULA VIGÉSIMA OITAVA - DO CONHECIMENTO DAS PARTES

28.1 Ao firmar este instrumento, declara a CONTRATADA ter plena ciência de seu conteúdo, bem como dos demais documentos vinculados ao presente Contrato.

CLÁUSULA VIGÉSIMA NONA - DAS DISPOSIÇÕES GERAIS

29.1 Qualquer objeto de valor histórico ou de outro interesse ou valor significativo que venha a ser descoberto em qualquer parte do canteiro de obras e/ou local em que está sendo executado o objeto do presente edital é de propriedade do CONTRATANTE. A CONTRATADA deverá notificar à fiscalização tal descoberta e aguardar instruções sobre os procedimentos a serem seguidos.

CLÁUSULA TRISÉSIMA - DO FORO

30.1 As partes contratantes ficam obrigadas a responder pelo cumprimento deste termo, perante o Foro da Comarca do CONTRATANTE, Estado do Paraná.

30.2 Justas e contratadas, firmam as partes este instrumento, em 4 (quatro) vias de igual teor, com as testemunhas presentes ao ato, a fim de que produza seus efeitos legais.

Chopinzinho – PR, de de 2019.

Município de Chopinzinho
Álvaro Dênis Ceni Scolaro - Prefeito
CONTRATANTE

CONTRATADA



Município de Chopinzinho

ESTADO DO PARANÁ

CNPJ 76.995.414/0001-60 e-mail: prefeitura@chopinzinho.pr.gov.br
Telefone: (46) 3242-8600 Rua Miguel Procópio Kurpel, 3811, Bairro São Miguel
85.560-000 CHOPINZINHO PARANÁ

Gestor do Contrato

Fiscal do Contrato

Fiscal Substituto

Responsável Técnico da Empresa

Testemunhas:

Nome:
CPF:

Nome:
CPF:



Município de Chopinzinho

ESTADO DO PARANÁ

CNPJ 76.995.414/0001-60 e-mail: prefeitura@chopinzinho.pr.gov.br
Telefone: (46) 3242-8600 Rua Miguel Procópio Kurpel, 3811, Bairro São Miguel
85.560-000 CHOPINZINHO PARANÁ

EXTRATO DO CONTRATO Nº **/2019

CONTRATANTE: Município de Chopinzinho, Estado do Paraná, com sede à Rua Miguel Procópio Kurpel, 3.811, inscrito no CNPJ/MF nº 76.995.414/0001-60, neste ato representado pelo seu Prefeito, em pleno exercício de seu mandato e funções, Álvaro Dênis Ceni Scolaro, portador da Cédula de Identidade RG nº 8.124.995-4/PR e do CPF/MF nº 009.378.889-40, e

CONTRATADO(A):, com sede na, inscrita no CNPJ nº, neste ato representada pelo Senhor, portador da Cédula de Identidade nº e do CPF/MF

OBJETO: CONTRATAÇÃO DE EMPRESA ESPECIALIZADA PARA CONSTRUÇÃO DE OBRA DE REFORMA E AMPLIAÇÃO DO COMPLEXO MÓDULO ESPORTIVO MUNICIPAL, CONTRATO DE REPASSE Nº 863629/2017/ME/CAIXA.

VALOR: R\$ (.....). As despesas com a execução da(s) obra(s) correrão a conta dos recursos do Município, na seguinte Dotação Orçamentária: Secretaria de Educação, Cultura e Esporte: 06.05.27.812.0015.1.010.000-4.4.90.51 (Fonte 990), 06.05.27.812.0015.1.010.000-4.4.90.51 (Fonte 000).

APLICAÇÃO DE MULTA: Compete à Divisão de Tesouraria do CONTRATANTE a aplicação de multas.

PRAZO DE EXECUÇÃO: Conforme cronograma será de 10 (dez) meses contatos a partir da emissão da ordem de serviço.

PRAZO DE VIGÊNCIA: 16 (dezesesseis) meses a partir da data de assinatura.

FORO: Comarca de Chopinzinho, Estado do Paraná.

Chopinzinho, de de 2019.

Município de Chopinzinho
Álvaro Dênis Ceni Scolaro
CONTRATANTE

CONTRATADA



Município de Chopinzinho

ESTADO DO PARANÁ

CNPJ 76.995.414/0001-60 e-mail: prefeitura@chopinzinho.pr.gov.br
Telefone: (46) 3242-8600 Rua Miguel Procópio Kurpel, 3811, Bairro São Miguel
85.560-000 CHOPINZINHO PARANÁ

ANEXO Nº 12

DECLARAÇÃO DE MICROEMPRESA OU EMPRESA DE PEQUENO PORTE – MODELO

À COMISSÃO PERMANENTE DE LICITAÇÃO DO MUNICÍPIO DE CHOPINZINHO – PR

Declaramos, sob as penas da Lei, sem prejuízo das sanções e multas previstas no edital, que a empresa _____ (denominação da Pessoa Jurídica), inscrita no CNPJ sob o nº _____, é _____ (optar por: microempresa ou empresa de pequeno porte), nos termos do enquadramento previsto na Lei Complementar nº 123/2006, alterada pela Lei Complementar nº 147/14, cujos termos declaramos conhecer na íntegra, estando apta, portanto, a exercer o direito de preferência como critério de desempate no procedimento licitatório nº . (inserir número) – TOMADA DE PREÇOS nº (inserir número), realizado pelo Município de Chopinzinho – PR.

(LOCAL E DATA)

(Assinatura do representante legal da empresa)

(Carimbo do CNPJ)

(Apresentar a declaração em papel timbrado da licitante)



Município de Chopinzinho

ESTADO DO PARANÁ

CNPJ 76.995.414/0001-60 e-mail: prefeitura@chopinzinho.pr.gov.br
Telefone: (46) 3242-8600 Rua Miguel Procópio Kurpel, 3811, Bairro São Miguel
85.560-000 CHOPINZINHO PARANÁ

ANEXO 13

DECLARAÇÃO DE NÃO PARENTESCO CONFORME O PREJULGADO 9 DO TRIBUNAL DE CONTAS DO ESTADO DO PARANÁ, E DE QUE A LICITANTE NÃO ESTÁ INCURSA NAS VEDAÇÕES DO INCISO III DO ART. 9º DA LEI FEDERAL 8.666/93.

A (Razão Social da licitante)....., inscrita no CNPJ sob nº....., com sede à Rua nº, no Município, Estado, neste ato representada pelo Sr(a)....., portador(a) da carteira de identidade RG nº e inscrito(a) no CPF sob nº, **DECLARA** sob as penas da Lei, que os proprietários, dirigentes, e/ou responsável técnico ou legal da referida empresa **NÃO** possuem grau de parentesco consanguíneo (cônjuges, companheiros ou parentes) ou afim, em linha reta, colateral ou por adoção até o 3º grau com as seguintes autoridades e servidores públicos:

Prefeito, Vice-Prefeito, Secretários Municipais, Chefe de Gabinete e Procurador Geral do Município.

Membros da Comissão de Licitações e Pregoeiros.

Ocupantes de cargo comissionado ou servidores efetivos com função gratificada ou comissionada, inclusive o órgão de controle interno, desde que tenham atuado ou atuem em processos licitatórios da respectiva pasta a que se encontrem vinculados **ou qualquer outra autoridade ligada à contratação**, responsabilizando-se civil, administrativa e criminalmente pela veracidade das informações contidas nesta Declaração. (Que possa caracterizar nepotismo, contrariando a orientação do Prejulgado 09 do TC/PR, Súmula Vinculante nº 13 do STF, Acórdão nº 2745/2010 do TCE-Tribunal de Contas do Paraná; ressaltamos o entendimento firmado no TJPR Apelação Cível e Reexame Necessário nº 1273953-4/Paranavaí-PR-4ª Câmara Cível).

DECLARA, sob as penas da lei, que na qualidade de proponente de procedimento licitatório sob a modalidade _____ nº ____, instaurada pelo Município de Chopinzinho, que os proprietários, dirigentes, e/ou responsáveis técnicos ou legal da referida empresa não são servidores ou dirigentes de órgão ou entidade contratante ou responsável pela licitação, conforme disposto no inciso III, do art. 9º da Lei 8.666/93.

Por ser expressão de verdade, firmamos o presente.

Local e data.

OBS: Ao redigir a presente Declaração, o Proponente deverá utilizar formulário com timbre da empresa ou com carimbo do Cadastro Nacional de Pessoas Jurídicas - CNPJ.



Município de Chopinzinho

ESTADO DO PARANÁ

CNPJ 76.995.414/0001-60 e-mail: prefeitura@chopinzinho.pr.gov.br
Telephone: (46) 3242-8600 Rua Miguel Procópio Kurpel, 3811, Bairro São Miguel
85.560-000 CHOPINZINHO PARANÁ

Parentesco:

Grau	Linha Reta Ascendente	Linha Reta Descendente	Linha Colateral
1°	Pai/Mãe	Filho (a)	-
2°	Avô/Avó	Neto (a)	Irmão (ã)
3°	Bisavô/Bisavó	Bisneto (a)	Sobrinho (a)/Tio(a)

Afinidades decorrentes de Casamento/União Estável:

Grau	Linha Reta Ascendente	Linha Reta Descendente	Linha Colateral
1°	Sogro (a)	Enteado (a)	-
2°	Pai/Mãe do (a) Sogro (a)	Filhos (as) do (a) Enteado (a)	Cunhado (a) – Irmão (ã) do Cônjuge
3°	Avô (ó) do (a) Sogro (a)	Netos (as) do (a) Enteado (a)	Sobrinho (a)/tio (a) do Cônjuge

Afinidades decorrentes de casamento/união dos parentes consanguíneos:

Grau	Linha Reta Ascendente	Linha Reta Descendente	Linha Colateral
1°	Padrasto/Madrasta	Genro/Nora	-
2°	Pai/Mãe do (a) Padrasto/Madrasta	Cônjuge do (a) Neto (a)	Cunhado (a) – Cônjuge do (a) irmão (ã)
3°	Avô (ó) do (a) Padrasto/Madrasta	Cônjuge do (a) Bisneto (a)	Cônjuge do (a) Sobrinho (a)/Tio (a)



Município de Chopinzinho

ESTADO DO PARANÁ

CNPJ 76.995.414/0001-60 e-mail: prefeitura@chopinzinho.pr.gov.br
Telefone: (46) 3242-8600 Rua Miguel Procópio Kurpel, 3811, Bairro São Miguel
85.560-000 CHOPINZINHO PARANÁ

ANEXO 14

TERMO DE REFERÊNCIA

1. OBJETO

ITEM	QTD.	UNID.	DESCRIÇÃO	VALOR GLOBAL DA OBRA - R\$
01	01	Obra	CONTRATAÇÃO DE EMPRESA ESPECIALIZADA PARA CONSTRUÇÃO DE OBRA DE REFORMA E AMPLIAÇÃO DO COMPLEXO MÓDULO ESPORTIVO MUNICIPAL, CONTRATO DE REPASSE Nº 863629/2017/ME/CAIXA.	744.073,11

2. JUSTIFICATIVA

2.1 - O Município firmou Contrato de Repasse nº 863629/2017 com o Ministério do Esporte para Reforma e ampliação do complexo "Módulo Esportivo Municipal".

2.2 - O Município apresentou os projetos de acordo com o Plano de Trabalho a Interviente Caixa Econômica Federal, a qual aprovou os mesmos, de acordo com o ofício 1094/2019/REGOV/CV.

2.3 - A Reforma do complexo "Módulo Esportivo Municipal", visa incentivar e valorizar o esporte, portanto, abrigará uma grande variedade de atividades e espaços de recreação. Será um ambiente saudável, integrado e fisicamente ativo. Funcionará como centro de treinamento de equipes para competições e realização de eventos esportivos. Desta forma, a estrutura do Módulo Esportivo permitirá que os atletas possam se desenvolver desde cedo até o nível profissional.

2.4 - Nestes termos, pede deferimento.

Chopinzinho, 26 de abril de 2019.

Édina Accorsi - Secretária de Educação, Cultura e Esporte

Fernando Misturini – Diretor do Departamento de Esportes



Município de Chopinzinho

ESTADO DO PARANÁ

CNPJ 76.995.414/0001-60 e-mail: prefeitura@chopinzinho.pr.gov.br
Telefone: (46) 3242-8600 Rua Miguel Procópio Kurpel, 3811, Bairro São Miguel
85.560-000 CHOPINZINHO PARANÁ

ANEXO 15

PROJETO BÁSICO PARA A CONTRATAÇÃO DE EMPRESA ESPECIALIZADA EM EXECUÇÃO DE OBRAS

1. INTRODUÇÃO

Este projeto visa à contratação de empresa especializada para execução de reforma do complexo Módulo Esportivo Municipal.

2. JUSTIFICATIVA

A contratação de uma empresa especializada em execução de obra faz-se necessária visto que a Prefeitura Municipal não dispõem de equipe e equipamentos especializados para execução de tais serviços, objeto de contratação.

3. OBJETO

Execução de reforma e ampliação do complexo Módulo Esportivo Municipal conforme projetos, memorial descritivo e planilhas técnicas, sendo 1.290,17 m² de reforma e 217,08 m² de ampliação.

4. DETALHAMENTO DO OBJETO

4.1. Local de execução dos serviços:

4.1.1. Av. Getúlio Vargas, 3233, Bairro Frei Vito, Parte da Chácara nº 187.

5. HABILITAÇÃO ESPECÍFICA

5.1. As empresas que concorrerem ao Objeto desta Licitação deverão possuir:

- a) **Engenheiro Civil ou Arquiteto**, a ser indicado como responsável técnico da obra, vinculado a empresa e que possua Certidão de Acervo Técnico (CAT), emitida pelo Conselho de Classe competente, referente à execução de obra compatível em características com o objeto da licitação.
- b) **Atestado de Capacidade Técnica** que comprove a capacidade técnica operacional para execução de Obra com estruturas em concreto armado e cobertura em estrutura metálica com telhas metálicas..
- c) **Disponibilidade de Máquinas, Veículos e Equipamentos** necessários para execução das obras.

5.2. É recomendável a visita técnica ao local da obra pelas empresas que vierem a participar do processo licitatório, mediante agendamento, ou declaração formal de que abre mão desta prerrogativa assumindo as responsabilidades inerentes a este fato.

6. A LICITANTE VENCEDORA



Município de Chopinzinho

ESTADO DO PARANÁ

CNPJ 76.995.414/0001-60 e-mail: prefeitura@chopinzinho.pr.gov.br
Telefone: (46) 3242-8600 Rua Miguel Procópio Kurpel, 3811, Bairro São Miguel
85.560-000 CHOPINZINHO PARANÁ

6.1. Deverá ser vinculada ao CREA ou CAU.

6.2. Deverá constar na relação de funcionários da GFIP (Guia de Recolhimento do FGTS E informações a Previdência Social)

7. ACOMPANHAMENTO E FISCALIZAÇÃO DOS SERVIÇOS

7.1. Os serviços serão supervisionados e fiscalizados durante toda a execução do contrato, por profissional da Divisão de Planejamento e Projetos, com a devida determinação para fiscalização da obra e com livre acesso a todas as informações e andamento das etapas.

7.2. Responsável Técnico pela DPLAN:

7.2.1. Fiscal da Obra – Christiano Dossa Silvestri

7.2.2. Fiscal Substituto – Ana Kelle Malaguti

8. ESTIMATIVA FINANCEIRA

8.1. O valor total estimado para a obra é de R\$ 744.073,11 (setecentos e quarenta e quatro mil, setenta e três reais e onze centavos).

9. FORMA DE PAGAMENTO

9.1. Os pagamentos serão realizados conforme medições dos serviços executados e liberação dos respectivos saques. Caso a medição não atinja o valor ou percentual estipulado para o período, o pagamento poderá não ser efetivado.

9.2. A **Licitante Vencedora** deverá enviar Nota Fiscal com detalhamento dos serviços, especificando o valor unitário e total.

10. OBRIGAÇÕES DAS PARTES

10.1. Constituem obrigações da **LICITANTE VENCEDORA**, além de outras previstas no Contrato, Edital e na legislação pertinente, as seguintes:

10.1.1. Executar o serviço através de pessoas idôneas e tecnicamente capacitadas;

10.1.2. Dar ciência à **DPLAN**, imediatamente e por escrito, de qualquer anormalidade verificada na execução dos serviços, mesmo que estes não sejam de sua competência;

10.1.3. A **LICITANTE VENCEDORA** será responsável e deverá responder, civil e criminalmente, por todos os danos, perdas e prejuízos que, por dolo ou culpa no cumprimento do contrato, venham direta ou indiretamente provocar ou causar por si ou por seus empregados à **Prefeitura Municipal de Chopinzinho** ou terceiros;

10.1.4. A existência e a atuação da FISCALIZAÇÃO em nada diminuirão a responsabilidade única, integral e exclusiva da **LICITANTE VENCEDORA** no que concerne aos serviços e suas implicações próximas ou remotas, sempre de conformidade com o contrato, Código Civil e demais leis ou regulamentos vigentes e pertinentes, no Município, Estado e na União.

10.1.5. Não caucionar ou utilizar o presente termo para qualquer operação financeira, sem prévia e expressa autorização da **Prefeitura Municipal de Chopinzinho**;



Município de Chopinzinho

ESTADO DO PARANÁ

CNPJ 76.995.414/0001-60 e-mail: prefeitura@chopinzinho.pr.gov.br
Telefone: (46) 3242-8600 Rua Miguel Procópio Kurpel, 3811, Bairro São Miguel
85.560-000 CHOPINZINHO PARANÁ

- 10.1.6. Manter durante a execução do contrato, todas as condições de habilitação e qualificação exigidas na licitação;
- 10.1.7. Prestar os esclarecimentos que forem solicitados pela **DPLAN**, cujas reclamações se obrigam a atender prontamente;
- 10.1.8. Assumir todas as despesas referentes à pessoal e quaisquer outras oriundas, derivadas ou conexas com o contrato, ficando ainda, para todos os efeitos legais, declaradas pela **LICITANTE VENCEDORA** a inexistência de qualquer vínculo empregatício entre seus empregados e/ou prepostos e a **Prefeitura Municipal de Chopinzinho**;
- 10.1.9. Cumprir o escopo, de modo que, no prazo estabelecido, os serviços sejam entregues inteiramente concluídos e em perfeitas condições de uso;
- 10.1.10. Observar e aplicar na execução dos serviços as leis, os regulamentos, as posturas, inclusive de segurança e medicina do trabalho e de segurança pública, bem como as normas da Associação Brasileira de Normas Técnicas (ABNT) e NR-18 do Ministério do Trabalho e Emprego (MTE);
- 10.1.11. Providenciar, as suas expensas, junto às repartições competentes, o necessário licenciamento dos serviços, as aprovações respectivas e as Anotações ou Registro de Responsabilidade Técnica.
- 10.1.12. Fornecer e utilizar na execução dos serviços equipamentos e mão-de-obra adequada e materiais novos e de primeira qualidade, na quantidade, qualidade e em tempo hábil para a execução;
- 10.1.13. Manter no canteiro de obras cópia dos Projetos e Anotações/Registros de Responsabilidade Técnicas válidas;
- 10.1.14. Responsabilizar-se por quaisquer acidentes na execução das obras e dos serviços, inclusive quanto às redes de serviços públicos, o uso indevido de patentes, e, ainda, por fatos de que resultem a destruição ou danificação da obra, estendendo-se essa responsabilidade até a assinatura do Termo de Recebimento Definitivo da Obra e a integral liquidação de indenização caso devida a terceiros;
- 10.1.15. Pelo perfeito e eficiente funcionamento de todas as suas instalações, responsabilidade esta que, na forma da lei, subsistirá mesmo após a aceitação provisória ou definitiva dos serviços executados;
- 10.1.16. Pela qualidade e a quantidade dos materiais empregados, assim como o processo de sua utilização, cabendo-lhe, inclusive, a execução das obras e dos serviços que não aceitos pela fiscalização devam ser refeitos;
- 10.1.17. Fornecer, na entrega da obra, todos os projetos atualizados com todas as alterações porventura efetuadas durante a execução da obra;
- 10.1.18. Refazer os serviços, sem ônus para a **Prefeitura Municipal de Chopinzinho**, caso não atendam as especificações, de acordo com a Associação Brasileira de Normas Técnicas (ABNT);
- 10.1.19. Substituir o material incorporado às obras, sem ônus para a **Prefeitura Municipal de Chopinzinho**, caso não esteja de acordo com os padrões de qualidade e durabilidade necessários;
- 10.1.20. A **LICITANTE VENCEDORA** deverá se responsabilizar pela guarda dos materiais e seus pertences dentro de seu canteiro de obras, dia e noite.



Município de Chopinzinho

ESTADO DO PARANÁ

CNPJ 76.995.414/0001-60 e-mail: prefeitura@chopinzinho.pr.gov.br
Telefone: (46) 3242-8600 Rua Miguel Procópio Kurpel, 3811, Bairro São Miguel
85.560-000 CHOPINZINHO PARANÁ

10.1.21. Todos os serviços de retirada de entulhos e restos de materiais decorrentes da obra são de responsabilidade da **LICITANTE VENCEDORA**.

10.2. DA PREFEITURA MUNICIPAL DE CHOPINZINHO

- 10.2.1. Exercer a fiscalização dos serviços por servidores especialmente designados, na forma da lei nº. 8.666/93;
- 10.2.2. Permitir o livre acesso dos funcionários e contratados da **LICITANTE VENCEDORA** para execução dos serviços;
- 10.2.3. Prestar as informações e esclarecimentos que venham a ser solicitados pelos funcionários da **LICITANTE VENCEDORA**;
- 10.2.4. Convidar a **LICITANTE VENCEDORA** para reuniões e repassar todos os serviços a serem efetuados, avaliando se a **LICITANTE VENCEDORA** terá como atender as exigências;
- 10.2.5. Supervisionar e acompanhar os serviços da **LICITANTE VENCEDORA**;
- 10.2.6. Executar, através de servidores próprios, os serviços de demolição das seguintes obras existentes: copa, cabine de transmissão e vestiário dos árbitros.

11. EXECUÇÃO E VIGÊNCIA

- 11.1. O **prazo de execução** da obra será de **10 (dez) meses**, a contar da data da Ordem de Serviço.
- 11.2. A obra deverá ser iniciada no prazo máximo de 05 dias após a emissão da ordem de serviço.
- 11.3. O **prazo de vigência** do contrato será de **16 (dezesesseis) meses**, a contar da data da sua assinatura.
- 11.4. Havendo interesse da **Contratante**, ambos os prazos poderão ser prorrogados por Termo Aditivo, conforme dispõe Lei nº 8.666, de 1993 e alterações.
- 11.5. A prorrogação do **prazo de execução** deve ser manifestada pela **Licitante Vencedora**, no prazo máximo de 48 (quarenta e oito) horas antecedente ao término do prazo de execução contratual.

12. REGIME PARA EXECUÇÃO DA OBRA

- 12.1. O regime para execução da obra será **EMPREITADA POR PREÇO UNITÁRIO**.

Chopinzinho/PR, 02 de maio de 2019.

Jovani Martins

Chefe da Divisão de Planejamento e Projetos

Christiano Dossa Silvestri
Engenheiro Civil

Ana Kelle Malaguti
Engenheira Civil



Município de Chopinzinho

ESTADO DO PARANÁ

CNPJ 76.995.414/0001-60 e-mail: prefeitura@chopinzinho.pr.gov.br
Telephone: (46) 3242-8600 Rua Miguel Procópio Kurpel, 3811, Bairro São Miguel
85.560-000 CHOPINZINHO PARANÁ

MEMORIAL DESCRITIVO - ESPECIFICAÇÕES

OBRA: REFORMA DO COMPLEXO MÓDULO ESPORTIVO MUNICIPAL

ETAPAS:

REFORMA DAS ARQUIBANCADAS

CONSTRUÇÃO DA COPA E BANHEIROS ACESSÍVEIS

REFORMA DOS BANHEIROS

REFORMA DOS VESTIÁRIOS

INTERVENÇÕES NO CAMPO

ACESSOS

CONSTRUÇÃO DE CABINE DE TRANSMISSÃO E VESTIÁRIO

ÁREA EXISTENTE: 2.586,17 m²

ÁREA A SER REFORMADA: 1.290,17 m²

ÁREA A SER AMPLIADA: 217,08 m² **ÁREA**

TOTAL: 2.803,25 m²

ENDEREÇO: Avenida Getúlio Vargas, nº 3233, Parte da chácara 187.

1. FINALIDADE

O presente Memorial Descritivo destina-se à compreensão e complementação dos Projetos Executivos, Planilha Orçamentária e Cronograma da obra de Reforma do complexo Módulo Esportivo Municipal.

2. DISPOSIÇÕES PRELIMINARES E GERAIS

A obra deverá ser executada em concordância com Projetos, Memorial Descritivo, Planilha Orçamentária e Cronograma, bem como indicações, recomendações ou exigências constantes das Normas Técnicas da ABNT, dos Catálogos dos Fabricantes e das Concessionárias Locais.



Município de Chopinzinho

ESTADO DO PARANÁ

CNPJ 76.995.414/0001-60 e-mail: prefeitura@chopinzinho.pr.gov.br
Telephone: (46) 3242-8600 Rua Miguel Procópio Kurpel, 3811, Bairro São Miguel
85.560-000 CHOPINZINHO PARANÁ

Deverá haver na obra, em caráter permanente, pelo menos um mestre de obra capaz.

Problemas técnicos que porventura aparecerem durante a execução da obra deverão ser solucionados pelo Responsável Técnico da CONTRATADA e submetidos à aprovação do CONTRATANTE, sempre por escrito.

A execução de quaisquer serviços ou a utilização de quaisquer materiais diferentes aos especificados e sem autorização, serão passíveis de demolição ou remoção, cabendo à CONTRATADA reexecução ou substituição, bem como outras correções que em decorrência se tornem necessárias, tudo sem qualquer ônus para a CONTRATANTE.

A CONTRATANTE poderá solicitar à CONTRATADA a substituição de pessoal, caso julgue inadequada sua permanência no canteiro de obras, sendo que tal substituição deverá ser realizada em prazo máximo de 48 (quarenta e oito) horas.

Os custos vinculados ao bem estar dos funcionários (alimentação, moradia, transporte, equipamentos de segurança, etc) quando do andamento da obra, são de plena responsabilidade da CONTRATADA.

Deverão ser fornecidos todos os equipamentos e ferramentas adequadas de modo a garantir o bom desempenho da obra.

A obra deverá ser mantida permanentemente limpa e em condições de oferecer segurança e higiene aos operários e transeuntes.

A empresa deverá dispor de caçamba coletora de entulho na qual irá dispor todo o entulho gerado na obra.

Deverão ser fornecidos materiais e equipamentos de segurança a todos os operários, conforme exigência da Norma.

3. SERVIÇOS PRELIMINARES

3.1 Instalações provisórias

Ficarão a cargo exclusivo da CONTRATADA, todas as providências e despesas decorrentes das instalações provisórias da obra, compreendendo o aparelhamento e ferramentas necessárias à execução dos serviços provisórios.

3.2 Limpeza do terreno

A limpeza do terreno destinado à construção, removendo qualquer detrito nele existente, será executada pela Prefeitura Municipal de Chopinzinho-PR.



Município de Chopinzinho

ESTADO DO PARANÁ

CNPJ 76.995.414/0001-60 e-mail: prefeitura@chopinzinho.pr.gov.br
Telephone: (46) 3242-8600 Rua Miguel Procópio Kurpel, 3811, Bairro São Miguel
85.560-000 CHOPINZINHO PARANÁ

3.3 Demolições

Sob o terreno existem edificações a serem demolidas (copa, sala de reuniões, vestiário árbitros e cabine de transmissão).

A execução destes serviços é de responsabilidade da Administração Municipal sem qualquer ônus a futura CONTRATADA.

3.4 Locação da obra

A locação da obra será realizada pela CONTRATADA através de gabarito de tábuas corridas pontaleadas, que se obrigará a acompanhar o fiel cumprimento dos projetos.

3.5 Diário de Obras

O Diário de Obras deverá ser confeccionado de acordo com o modelo a ser disponibilizado pela fiscalização. Deverá ser preenchido diariamente e devidamente assinado pelo responsável técnico pela execução da obra e pela fiscalização.

Ao final do mês, o responsável técnico pela execução deverá entregar a fiscalização uma via do diário de obras onde constará o relatório resumo das atividades executadas e fatos relevantes (dias de chuva, alterações executadas, etc.).

3.6 Placa da Obra

A CONTRATADA deverá providenciar a instalação da placa de obra em local visível, com dimensões mínimas de 2,40m x 1,20m, no modelo a ser fornecido pela fiscalização da obra.

4. LIMPEZA FINAL DA OBRA

Ao final da obra será removido todo o entulho do terreno, sendo limpos e varridos os acessos, calçadas e passeios.

Todas as alvenarias, pavimentações, revestimentos, vidros, louças, metais, etc., serão limpos, lavados com cuidado, de forma a não danificarem outras partes da obra.

Toda e qualquer mancha ou salpico de tinta será removida, em especial em vidros e esquadrias.

Será procedida cuidadosa verificação final das condições de funcionamento e segurança de todas as instalações de água, esgoto, aparelhos sanitários, iluminação, tomadas de energia, metais, esquadrias, etc.

A edificação deverá ser entregue em condições de pronta utilização.



Município de Chopinzinho

ESTADO DO PARANÁ

CNPJ 76.995.414/0001-60 e-mail: prefeitura@chopinzinho.pr.gov.br
Telephone: (46) 3242-8600 Rua Miguel Procópio Kurpel, 3811, Bairro São Miguel
85.560-000 CHOPINZINHO PARANÁ

ETAPA: REFORMA DAS ARQUIBANCADAS

1. SUBSTITUIÇÃO DA COBERTURA

Remoção de telhas metálicas e da trama de madeira existentes, de forma manual, sem reaproveitamento. Substituição por trama de aço composta por terças metálicas, telhas de aço/alumínio de espessura de 0,5mm, com calha de aço galvanizado.

Lixamento manual de pilares metálicos existentes e finalização com pintura esmalte fosca em duas demãos sobre a superfície metálica, com fundo anticorrosivo.

2. RECUPERAÇÃO E ADAPTAÇÃO DAS ARQUIBANCADAS

Recuperação da arquibancada existente com remoção das áreas de reboco que apresentam deslocamento, aplicação de argamassa traço 1:3 para nivelamento do reboco nas faces de piso e espelho das arquibancadas e finalização com pintura hidrofugante com silicone no piso cimentado em uma demão.

Serão necessárias adaptações para garantir acessibilidade às arquibancadas, para isso será demolida parte da arquibancada e readaptação de lugares exclusivos para pessoas com cadeiras de rodas conforme NBR 9050/2015 e projeto em anexo. Para a segurança será usado guarda-corpo com corrimão em tudo de aço galvanizado de 1 1/2"

3. INSTALAÇÕES ELÉTRICAS

As instalações elétricas serão executadas de acordo com o Projeto Elétrico, as normas da ABNT pertinentes e exigências das concessionárias.

Serão instaladas luminárias na cobertura nova, do tipo refletor retangular bivolt, led, de luz branca, de 50W.



Figura 1. Modelo da luminária led refletor.



Município de Chopinzinho

ESTADO DO PARANÁ

CNPJ 76.995.414/0001-60 e-mail: prefeitura@chopinzinho.pr.gov.br
Telephone: (46) 3242-8600 Rua Miguel Procópio Kurpel, 3811, Bairro São Miguel
85.560-000 CHOPINZINHO PARANÁ

4. PINTURAS

As superfícies a pintar serão cuidadosamente lixadas, limpas, secas, lisas, planas, isentas de graxas, óleos, ceras, resinas, sais solúveis e ferrugem, convenientemente preparadas para o tipo de pintura a que se destinem.

Cada demão de tinta só poderá ser aplicada quando a precedente estiver perfeitamente seca. O número de demãos a aplicar será aquele necessário para um bom acabamento, e nunca inferior a duas.

As tintas só poderão ser diluídas com solventes recomendados pelos fabricantes, de acordo com suas instruções.

Os trabalhos de pintura em locais não convenientemente abrigados serão suspensos em tempo de chuva.

As cores das pinturas serão definidas pela Administração Municipal no decorrer da execução da obra.

ETAPA: CONSTRUÇÃO DA COPA E BANHEIROS ACESSÍVEIS

1. ELEMENTOS ESTRUTURAIS EM CONCRETO ARMADO

1.1 Elementos estruturais

Os elementos estruturais (fundações, vigas e pilares) serão em concreto armado e deverão seguir as dimensões e especificações do Projeto Estrutural, bem como as recomendações das normas técnicas.

O concreto a ser empregue deverá ter, no mínimo, $f_{ck}=25$ Mpa.

As formas de madeira poderão ser reaproveitadas desde que estejam em bom estado.

Será obrigatório o uso de espaçadores da armadura para garantir o recobrimento.

Antes do lançamento do concreto, deverá ser feita limpeza das formas e armaduras, as quais deverão ser copiosamente umedecidas.

1.2 Impermeabilização

As laterais e o topo das vigas baldrame deverão ser impermeabilizadas com solução a base de emulsão asfáltica, conforme especificações do fornecedor.

2. ALVENARIA



Município de Chopinzinho

ESTADO DO PARANÁ

CNPJ 76.995.414/0001-60 e-mail: prefeitura@chopinzinho.pr.gov.br
Telefone: (46) 3242-8600 Rua Miguel Procópio Kurpel, 3811, Bairro São Miguel
85.560-000 CHOPINZINHO PARANÁ

As alvenarias de vedação serão executadas com tijolos cerâmicos de 6 furos, 9x14x19cm, de primeira qualidade, bem cozidos, leves, duros, sonoros, com faces planas, assentados em ½ vez (9 cm) com argamassa, traço 1:2:8 (cimento, cal hidratada e areia), com espessura das juntas no máximo de 1,5 cm. As três primeiras fiadas deverão ser assentadas com argamassa 1:3 de cimento e areia, com impermeabilizante adicionado na mistura, na proporção indicada pelo fabricante.

Onde houver aberturas na alvenaria, deverá ser executado verga e contraverga de concreto armado com altura mínima de 10 cm, largura da parede e comprimento variável de acordo com o vão da abertura, crescendo-se 30 cm para cada lado das vergas e contravergas.

3. COBERTURA

A estrutura da cobertura deverá ser executada em 3 águas, com inclinação de 40%, conforme projeto, utilizando estrutura convencional de madeira composta por tesouras, terças, caibros e ripas, sendo fixada por meio de arranques metálicos chumbados nas vigas de cobertura ou pilares.

O telhamento da cobertura será executado com telhas de concreto de encaixe, com cumeeira e espigões do mesmo material emboçados com argamassa traço 1:2:9 (cimento, cal e areia).

O sistema de cobertura deverá apresentar-se plenamente estanque.

Nas 3 águas da cobertura deverá ser instalada calha em chapa de aço galvanizado, que deverá coletar as águas e conduzi-las até a canaleta existente da quadra coberta.

A testeira (tábua de beiral) deverá ser executada em madeira de primeira qualidade, com tábua de 1"x6", beneficiada na face externa (exposta). Não serão aceitas testeiras em madeira Pinus.

4. REVESTIMENTOS E FORROS

Os revestimentos deverão estar desempenados e apurados.

A argamassa retirada ou caída das alvenarias e revestimentos em execução não poderá ser novamente empregada. Também será rejeitada e inutilizada toda a argamassa que apresentar vestígios de endurecimento, sendo expressamente vetado tornar a amassá-la.



Município de Chopinzinho

ESTADO DO PARANÁ

CNPJ 76.995.414/0001-60 e-mail: prefeitura@chopinzinho.pr.gov.br
Telephone: (46) 3242-8600 Rua Miguel Procópio Kurpel, 3811, Bairro São Miguel
85.560-000 CHOPINZINHO PARANÁ

A recomposição parcial de qualquer revestimento deverá ser executada de modo a não apresentar diferenças e ou discontinuidades.

Os revestimentos só poderão ser aplicados após o término de todas as instalações de dutos elétricos, hidrossanitário e assemelhados.

4.1 Chapisco

Todas as alvenarias, internas e externas, vigas e pilares receberão chapisco, que deverá ser aplicado sobre superfícies umedecidas e livres de material pulverulento. O traço a ser empregado é de 1:3, sendo possível a adição de produtos adesivos para melhorar as condições de aderência.

Durante a cura (72 horas), o chapisco será umedecido pelo menos uma vez por dia.

4.2 Emboço

Deverá ser executado somente após a cura completa do chapisco (72 horas) e após instalar (embutir) e testar todas as tubulações referentes às instalações hidrossanitárias e elétricas. O traço a ser empregado será de 1:2:8.

Deverão ser executadas guias de emboço (taliscas), compostas da mesma argamassa do emboço a ser feito. O aspecto final deve apresentar-se uniforme, sem falhas, fissuras de retração ou discontinuidades, resultando em superfície absolutamente plana.

Nos 03 dias subsequentes a execução, o emboço será umedecido pelo menos uma vez por dia, sendo que as superfícies poderão receber pintura somente após 21 dias.



Figura 2. Camadas de acabamento das alvenarias

4.3 Azulejo

Nas paredes dos banheiros, parte da copa e no lavatório do acesso deverá ser assentado azulejo até a altura de 1,50 m.

Deverão ser empregadas cerâmicas de 1ª qualidade, tipo esmaltada extra, no mínimo PEI 3, de cor clara e uniforme, aprovadas pela fiscalização.

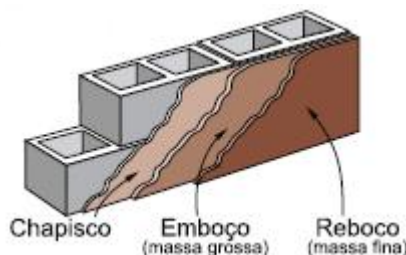

Município de Chopinzinho

ESTADO DO PARANÁ

CNPJ 76.995.414/0001-60 e-mail: prefeitura@chopinzinho.pr.gov.br
Telefone: (46) 3242-8600 Rua Miguel Procópio Kurpel, 3811, Bairro São Miguel
85.560-000 CHOPINZINHO PARANÁ

Os azulejos cerâmicos deverão ser assentes sobre superfícies planas, com argamassa adesiva especial pré-fabricada do tipo "cimento colante" (AC-III), misturada na proporção recomendada pelo fabricante.

4.4 Forros

O forro interno e externo da edificação, inclusive do beiral, será em PVC branco liso, com espessura mínima de 8 mm e largura mínima de 100 mm.

O tarugamento deverá ser executado paralelamente ao menor vão, com madeira de boa qualidade e sem defeitos, com espaçamento máximo de 50 cm.

Sob os sarrafos de madeira seca e de boa qualidade será fixado o forro, que terá encaixe tipo macho-fêmea.

As meias-canais serão do mesmo material do forro, dispostas ao longo de todo o perímetro do teto.

Deverá ser executado alçapão no forro, em PVC, e deverá posicionar-se próximo à linha de cumeeira do telhado.

5. ESQUADRIAS

5.1 Janelas

As janelas de ventilação serão de ferro do tipo basculante, fixadas com argamassa, nas dimensões especificadas na tabela de esquadrias do Projeto Arquitetônico.

Os vidros serão do tipo fantasia martelado.



Figura 3. Vidro martelado.

As aberturas para atendimento do público serão de aço em chapa, do tipo de enrolar, raiada. Na parte inferior das aberturas será instalada bancada em granito polido, tipo Andorinha ou equivalente, com largura de 40cm.



Município de Chopinzinho

ESTADO DO PARANÁ

CNPJ 76.995.414/0001-60 e-mail: prefeitura@chopinzinho.pr.gov.br
Telephone: (46) 3242-8600 Rua Miguel Procópio Kurpel, 3811, Bairro São Miguel
85.560-000 CHOPINZINHO PARANÁ

5.2 Portas

As portas deverão ter vão livre conforme tabela de esquadrias do Projeto Arquitetônico e altura mínima de 2,10 m. Devem ter condições de serem abertas com um único movimento e suas maçanetas devem ser do tipo alavanca, instaladas a uma altura entre 0,90m e 1,10m. As portas serão em madeira maciça.

As portas dos sanitários deverão ser do tipo de abrir para fora, e na parte inferior da face interna deverá ser fixada uma chapa de aço com altura de 40 cm a partir do piso, conforme figura 4. Na mesma face da porta, deverá ser instalado puxador horizontal em aço inox polido, com comprimento mínimo de 40 cm.



Figura 4. Porta dos sanitários.

6. PAVIMENTAÇÕES

6.1 Pavimentações

As pavimentações só poderão ser executadas após o assentamento das tubulações que deverão passar sob elas.

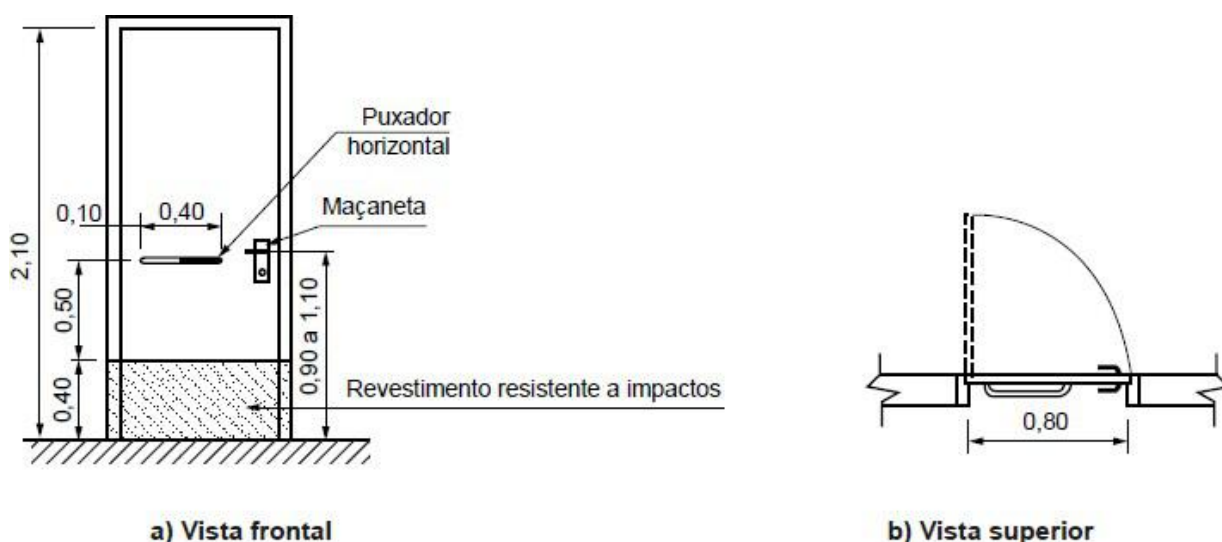
Havendo necessidade, as áreas entre baldrames deverão ser aterradas/reaterradas e compactadas mecanicamente, em camadas não superiores a 15 cm, para então receber o lastro de brita e demais camadas subsequentes.

Sobre o aterro apiloado, será executado lastro de brita com espessura de 5 cm.

Sobre o lastro de brita, deverá ser executado 5 cm de contrapiso em concreto com aditivo impermeabilizante. O acabamento do contrapiso deverá ser executado de modo a evitar regularização posterior para aplicação do revestimento cerâmico.



Município de Chopinzinho

ESTADO DO PARANÁ

CNPJ 76.995.414/0001-60 e-mail: prefeitura@chopinzinho.pr.gov.br
Telefone: (46) 3242-8600 Rua Miguel Procópio Kurpel, 3811, Bairro São Miguel
85.560-000 CHOPINZINHO PARANÁ

Todos os pisos dos ambientes internos da edificação serão revestidos com cerâmica tipo extra esmaltada, PEI 4. No entorno dos ambientes e dos pilares deverá ser executado rodapé do mesmo material, com 7 cm de altura.

Na área externa (área coberta) deverá ser utilizado revestimento com cerâmica antiderrapante.

O revestimento cerâmico deverá ser executado em superfícies planas ou com caimento pré-definido, observando o esquadro da parede para que não haja problemas durante a colocação das peças cerâmicas.

Para seu assentamento deverá empregar-se argamassa colante do tipo AC-II para ambientes/áreas secas (em que não houver presença de água) e AC-III para áreas molhadas (banheiros, vestiários, etc).

A execução dos pisos deverá ser feita somente após a conclusão do emboço ou azulejo e depois de totalmente vedada à cobertura.

Será proibida qualquer circulação sobre os pisos colocados durante as primeiras 48 horas subsequentes à colocação.

6.2 Soleiras e peitoris

Serão instaladas soleiras de granito nas portas de acesso aos banheiros e a copa, com largura idêntica à da parede acabada.

Serão instalados peitoris de granito em todos os vãos de janela, de modo que evite manchas de escoamento de água abaixo dos vãos das janelas.

Os peitoris assentados atenderão alguns detalhes executivos, como a previsão de uma inclinação mínima de 3% em favor do lado externo da edificação e a adoção de pingadeiras de, no mínimo, 2,5 cm, com sulco ou friso na extremidade e pequenas laterais, visando evitar o escoamento ao longo da fachada.

O peitoril ainda respeitará transpasse de, no mínimo, 2 cm de cada lado (esquerdo e direito) do vão.

7. PINTURAS

7.1 Condições Gerais

As superfícies a pintar serão cuidadosamente lixadas, limpas, secas, lisas, planas, isentas de graxas, óleos, ceras, resinas, sais solúveis e ferrugem, convenientemente preparadas para o tipo de pintura a que se destinem.



Município de Chopinzinho

ESTADO DO PARANÁ

CNPJ 76.995.414/0001-60 e-mail: prefeitura@chopinzinho.pr.gov.br
Telephone: (46) 3242-8600 Rua Miguel Procópio Kurpel, 3811, Bairro São Miguel
85.560-000 CHOPINZINHO PARANÁ

Cada demão de tinta só poderá ser aplicada quando a precedente estiver perfeitamente seca. O número de demãos a aplicar será aquele necessário para um bom acabamento, e nunca inferior a duas.

As tintas só poderão ser diluídas com solventes recomendados pelos fabricantes, de acordo com suas instruções.

Os trabalhos de pintura em locais não convenientemente abrigados serão suspensos em tempo de chuva. As pinturas internas só poderão ser feitas após a instalação dos vidros.

As cores das pinturas serão definidas pela Administração Municipal no decorrer da execução da obra.

7.2 Tinta látex acrílica

Levarão tinta látex acrílica, sobre massa látex, todas as alvenarias internas que não receberão azulejos. O processo de pintura constará de:

- a) lixamento;
- b) aplicação de uma demão de massa látex;
- c) lixamento da massa;
- d) aplicação de, no mínimo, 2 (duas) demãos de tinta látex acrílica.

7.3 Textura acrílica

Levarão tinta texturizada acrílica, sobre fundo selador acrílico, todas as alvenarias externas. O processo constará de:

- a) aplicação do fundo selador acrílico;
- b) aplicação da textura.

7.4 Tinta esmalte

Levarão tinta esmalte acetinado, todos os elementos em madeira, como as portas, batentes (caixilhos) e vistas (guarnições) e as testeiras do beiral, além das janelas de ferro e de aço em chapa.

O processo de pintura constará de duas ou mais demãos de tinta de acabamento, aplicadas a pincel.

Os elementos de madeira serão preparados com fundo nivelador branco para recebimento da pintura em esmalte.



Município de Chopinzinho

ESTADO DO PARANÁ

CNPJ 76.995.414/0001-60 e-mail: prefeitura@chopinzinho.pr.gov.br
Telefone: (46) 3242-8600 Rua Miguel Procópio Kurpel, 3811, Bairro São Miguel
85.560-000 CHOPINZINHO PARANÁ

As janelas de ferro receberão fundo protetor em zarcão para recebimento da pintura em esmalte.

8. INSTALAÇÕES ELÉTRICAS

As instalações elétricas serão executadas de acordo com o Projeto Elétrico, as normas da ABNT pertinentes e exigências das concessionárias.

Todos os pontos de luz e força serão testados; todas as tomadas deverão ser aterradas.

As caixas embutidas nas paredes deverão facear o revestimento das alvenarias, de modo a não resultar profundidade entre elas e as tampas. Todas deverão ser niveladas e apuradas, sendo abertos somente os olhais destinados a receber ligações de eletrodutos.

As diferentes caixas de uma mesma dependência serão alinhadas e dispostas de forma a não apresentarem discrepâncias no seu conjunto. Todos os acessórios terão o mesmo acabamento.

Os eletrodutos embutidos em concreto deverão ser colocados de modo a evitar sua deformação durante a concretagem, sendo as caixas e bocas de eletrodutos fechadas para impedir a entrada de argamassa ou nata de concreto, e a colocação da canalização será feita de modo que as peças não fiquem sujeitas a esforços não previstos.

As emendas e derivações dos condutores deverão ser executadas de modo a assegurarem resistência mecânica adequada e contato elétrico perfeito e permanente; as emendas serão sempre efetuadas em caixas de passagem.

As luminárias deverão atender às especificações do Projeto Elétrico e da planilha orçamentária.



Figura 5. Modelo de luminária tipo plafon.



Município de Chopinzinho

ESTADO DO PARANÁ

CNPJ 76.995.414/0001-60 e-mail: prefeitura@chopinzinho.pr.gov.br
Telephone: (46) 3242-8600 Rua Miguel Procópio Kurpel, 3811, Bairro São Miguel
85.560-000 CHOPINZINHO PARANÁ



Figura 6. Modelo de luminária tipo calha com aletas.

9. INSTALAÇÕES HIDROSSANITÁRIAS

9.1 Instalações hidráulicas

A água potável será armazenada na caixa d'água de 500 litros, que ficará sobre o forro do acesso/copa. O abastecimento da caixa d'água será feito através de tubo de PVC de 20 mm oriundo da rede existente.

As instalações hidráulicas serão executadas de acordo com o Projeto Hidráulico, as normas da ABNT pertinentes e exigências das concessionárias.

9.2 Instalações sanitárias

Durante a construção e até montagem dos aparelhos, as extremidades livres das canalizações serão vedadas, evitando o entupimento das mesmas.

Os tubos sempre serão assentes com a bolsa voltada em sentido oposto ao do escoamento.

Nos casos de tubos enterrados, o leito deve estar isento de pedras ou arestas vivas, e o material de envolvimento deve ser firme, dando-se preferência à areia, para conservar a elasticidade longitudinal do tubo, com recobrimento mínimo de 30 cm. Nos trechos onde tal recobrimento não seja possível ou onde a tubulação esteja sujeita a fortes compressões de choque, deverá receber proteção que aumente sua resistência mecânica.

As instalações sanitárias serão executadas de acordo com o Projeto Hidráulico, as normas da ABNT pertinentes e exigências das concessionárias.

9.3 Louças, metais e acessórios

Os sanitários serão equipados com as seguintes peças e equipamentos:



Município de Chopinzinho

ESTADO DO PARANÁ

CNPJ 76.995.414/0001-60 e-mail: prefeitura@chopinzinho.pr.gov.br
Telephone: (46) 3242-8600 Rua Miguel Procópio Kurpel, 3811, Bairro São Miguel
85.560-000 CHOPINZINHO PARANÁ

a) Vaso sanitário sifonado para PCD, sem furo frontal, em louça branca, com acionamento por meio de válvula de descarga 1 ½" – ver figuras 7 e 8;



Figura 7. Modelo de vaso sanitário para PCD e válvula de descarga.



Figura 8. Instalação da válvula de descarga.

- b) Lavatório de canto em louça branca, suspenso – ver figura 9;
c) Torneira cromada de mesa, para lavatório, temporizada – ver figura 9;



Figura 9. Modelo de lavatório de canto suspenso e torneira cromada automática.

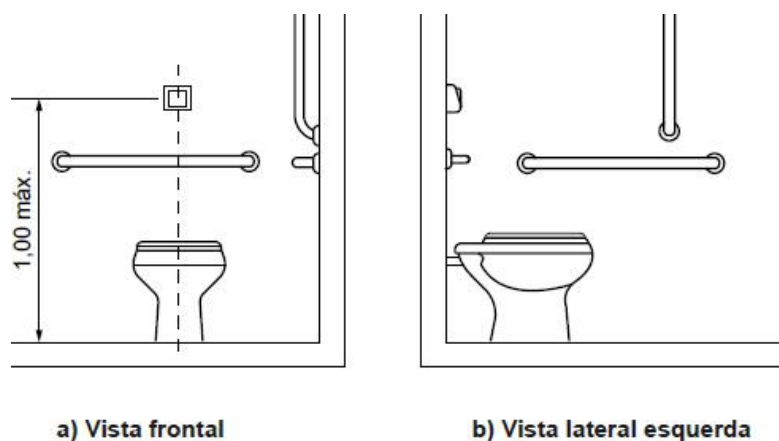

Município de Chopinzinho

ESTADO DO PARANÁ

CNPJ 76.995.414/0001-60 e-mail: prefeitura@chopinzinho.pr.gov.br
Telephone: (46) 3242-8600 Rua Miguel Procópio Kurpel, 3811, Bairro São Miguel
85.560-000 CHOPINZINHO PARANÁ

- d) Papeleira plástica tipo dispenser para papel higiênico rolo – ver figuras 10 e 11;
- e) Saboneteira plástica tipo dispenser para sabonete líquido – ver figuras 10 e 11;
- f) Toalheiro plástico tipo dispenser para papel toalha interfolhado – ver figuras 10 e

11.



Figura 10. Modelo de papeleira, saboneteira e toalheiro.



Figura 11. Instalação da papeleira, saboneteira e toalheiro.

Nos sanitários deverão ser instaladas barras de apoio em aço inox polido, de acordo com a NBR 9050, nos locais indicados no Projeto Arquitetônico – ver figuras 12 e 13.



Figura 12. Instalação das barras de apoio do lavatório.

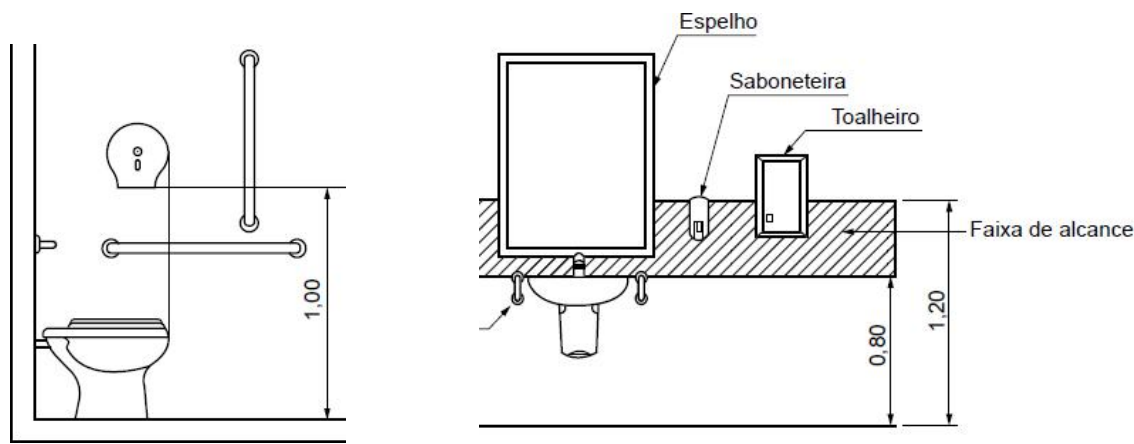

Município de Chopinzinho

ESTADO DO PARANÁ

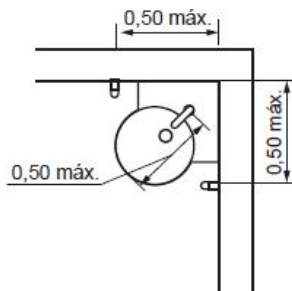
CNPJ 76.995.414/0001-60 e-mail: prefeitura@chopinzinho.pr.gov.br
Telephone: (46) 3242-8600 Rua Miguel Procópio Kurpel, 3811, Bairro São Miguel
85.560-000 CHOPINZINHO PARANÁ



Figura 13. Instalação das barras de apoio do vaso sanitário.

Na cozinha será instalada bancada de granito polido, nas dimensões de 200X60cm, com cuba de embutir em aço inoxidável e torneira cromada.

No acesso à copa (paramentação) será instalado lavatório em louça branca, com coluna e torneira cromada para lavagem das mãos.

ETAPA: REFORMA DOS BANHEIROS

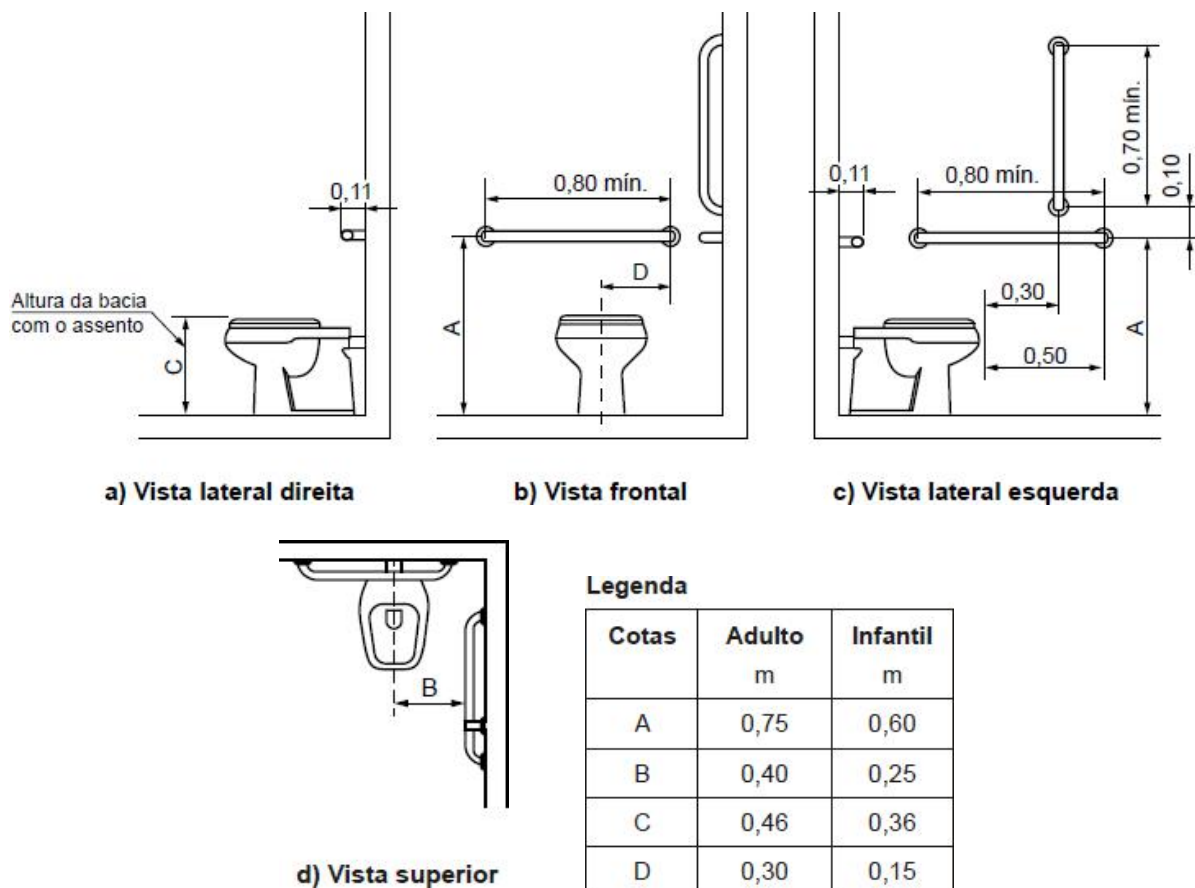
1. ADEQUAÇÃO FÍSICA

A reforma dos banheiros compreende a substituição da cobertura existente, substituição do beiral, substituição de portas danificadas, substituição dos vidros, recuperação de alvenaria e laje, substituição das instalações elétricas e adaptação do espaço físico para instalação de novos mictórios.



Município de Chopinzinho

ESTADO DO PARANÁ

CNPJ 76.995.414/0001-60 e-mail: prefeitura@chopinzinho.pr.gov.br
Telephone: (46) 3242-8600 Rua Miguel Procópio Kurpel, 3811, Bairro São Miguel
85.560-000 CHOPINZINHO PARANÁ

2. PAREDES

As paredes internas e externas serão mantidas, entretanto, será necessário preparar as alvenarias para nova pintura e fazer reparos em trincas, se necessário. A parede de fixação dos mictórios será em gesso acartonado, conforme projeto.

3. COBERTURA

A estrutura da cobertura deverá ser executada em 2 águas, com inclinação de 30%, conforme projeto, utilizando-se a estrutura de madeira existente, fazendo-se as substituições de madeiramento que se fizerem necessárias em virtude da remoção do telhado existente.

O telhamento da cobertura será executado com telhas de concreto de encaixe, com cumeeira do mesmo material emboçada com argamassa traço 1:2:9 (cimento, cal e areia).

O sistema de cobertura deverá apresentar-se plenamente estanque.

Os beirais de madeira existentes serão removidos e substituídos por forro de PVC branco liso, com espessura mínima de 8 mm e largura mínima de 100 mm.

4. REVESTIMENTOS E FORROS

4.1 Revestimentos

Os revestimentos existentes serão mantidos, devendo-se fazer a reposição de azulejo nos locais indicados em projeto e na parede dos mictórios, que receberá revestimentos até a altura de 185cm.

A recomposição parcial de qualquer revestimento deverá ser executada de modo a não apresentar diferenças e ou discontinuidades.

Os revestimentos só poderão ser aplicados após o término de todas as instalações hidrossanitárias e assemelhados.

Deverão ser empregadas cerâmicas de 1ª qualidade, tipo esmaltada extra, no mínimo PEI 3, de cor clara e uniforme, aprovadas pela fiscalização, em consonância com as cerâmicas já utilizadas nos ambientes. Os azulejos cerâmicos deverão ser assentes sobre superfícies planas, com argamassa adesiva especial pré-fabricada do tipo "cimento colante" (AC-III), misturada na proporção recomendada pelo fabricante.

4.2 Forros

O forro interno existente é laje, que deverá ser lixada, tratada e reparadas possíveis trincas para receber pintura com tinta látex acrílica.



Município de Chopinzinho

ESTADO DO PARANÁ

CNPJ 76.995.414/0001-60 e-mail: prefeitura@chopinzinho.pr.gov.br
Telefone: (46) 3242-8600 Rua Miguel Procópio Kurpel, 3811, Bairro São Miguel
85.560-000 CHOPINZINHO PARANÁ

5. ESQUADRIAS

5.1 PORTAS

As portas existentes deverão ser removidas e substituídas por portas venezianas em alumínio, devendo-se seguir as dimensões definidas na tabela de esquadrias do Projeto Arquitetônico.

5.2 VIDROS

Os vidros existentes deverão ser substituídos por vidros do tipo fantasia martelado, conforme figura 3.

6. NOVOS MICTÓRIOS

Será feita a substituição do mictório em calha existente por mictórios individuais em louça branca. Para a instalação dos novos mictórios, será necessário criar uma parede de *drywall* para que a nova instalação hidráulica seja embutida na parede de *drywall* (ver projeto arquitetônico).

A estrutura metálica da parede de gesso acartonado será em guias simples, com reforço metálico nos locais de fixação dos mictórios (figura 14). A face da chapa de gesso acartonado deve ser fitada e emassada na face externa.

A parede de *drywall* será revestida com revestimento cerâmico para paredes internas com placas esmaltadas de dimensões 20x20cm até a altura de 185cm.

Serão utilizados mictórios sifonados de louça branca, com registro de pressão ½" com canopla cromada acabamento simples e fixação específica para *drywall*.

As instalações hidráulicas e sanitárias seguirão o Projeto Hidráulico.



Figura 14. Corte esquemático do reforço na estrutura de drywall.



Município de Chopinzinho

ESTADO DO PARANÁ

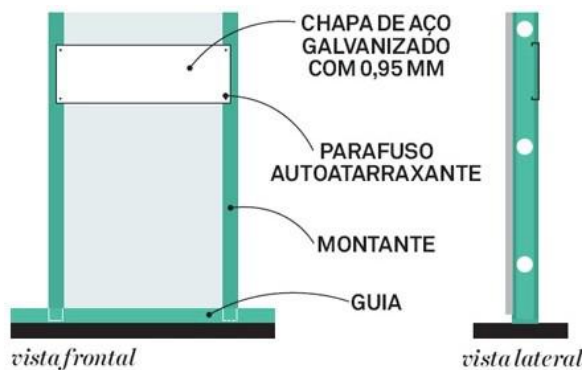
CNPJ 76.995.414/0001-60 e-mail: prefeitura@chopinzinho.pr.gov.br
Telephone: (46) 3242-8600 Rua Miguel Procópio Kurpel, 3811, Bairro São Miguel
85.560-000 CHOPINZINHO PARANÁ

As divisórias dos mictórios serão em granito espessura de 35mm, chumbamento no piso e parede com argamassa de cimento e areia, polimento manual.

7. TORNEIRAS

As torneiras de todos os lavatórios existentes deverão ser substituídas por torneiras cromadas de mesa para lavatório, temporizadas, de bica baixa, conforme figura 9.

8. PINTURAS

8.1 Condições Gerais

As superfícies a pintar serão cuidadosamente lixadas, limpas, secas, lisas, planas, isentas de graxas, óleos, ceras, resinas, sais solúveis e ferrugem, convenientemente preparadas para o tipo de pintura a que se destinem.

Cada demão de tinta só poderá ser aplicada quando a precedente estiver perfeitamente seca. O número de demãos a aplicar será aquele necessário para um bom acabamento, e nunca inferior a duas.

As tintas só poderão ser diluídas com solventes recomendados pelos fabricantes, de acordo com suas instruções.

Os trabalhos de pintura em locais não convenientemente abrigados serão suspensos em tempo de chuva. As pinturas internas só poderão ser feitas após a instalação dos vidros.

As cores das pinturas serão definidas pela Administração Municipal no decorrer da execução da obra.

8.2 Tinta látex acrílica

Levarão tinta látex acrílica todas as lajes, as alvenarias internas que não receberão azulejos e as alvenarias externas. O processo de pintura constará de:

- a) lixamento;
- b) aplicação de, no mínimo, 2 (duas) demãos de tinta látex acrílica.

8.3 Tinta esmalte

Levarão tinta esmalte acetinado as janelas de ferro existentes. O processo de pintura constará de:

- a) lixamento;
- b) aplicação de, no mínimo, 2 (duas) demãos de tinta esmalte, aplicadas a pincel.



Município de Chopinzinho

ESTADO DO PARANÁ

CNPJ 76.995.414/0001-60 e-mail: prefeitura@chopinzinho.pr.gov.br
Telephone: (46) 3242-8600 Rua Miguel Procópio Kurpel, 3811, Bairro São Miguel
85.560-000 CHOPINZINHO PARANÁ

9. INSTALAÇÕES ELÉTRICAS

As instalações elétricas serão executadas de acordo com o Projeto Elétrico, as normas da ABNT pertinentes e exigências das concessionárias.

ETAPA: REFORMA DOS VESTIÁRIOS

1. IMPERMEABILIZAÇÃO E ISOLAMENTO TÉRMICO DA LAJE

A laje deve ser regularizada, com caimentos adequados, os cantos arredondados e estar completamente limpa e seca.

Sobre esta regularização será feita a imprimação (*primer*), com a finalidade de favorecer a aderência da camada impermeável no substrato a ser impermeabilizado.

A manta asfáltica será aplicada em 1 camada. A impermeabilização deve subir 20cm nas laterais e descer nos ralos 10cm (se houver).

Sobre a manta asfáltica serão fixadas placas de EPS com 20mm de espessura (promover a colagem).

Sobre as placas de EPS coloca-se um véu de poliéster, para evitar a aderência de outros materiais sobre a camada impermeável, e sobre este véu executar a proteção mecânica de argamassa desempenada (ver figura 15).



Figura 15. Corte esquemático da impermeabilização e isolamento térmico da laje.

2. INSTALAÇÕES ELÉTRICAS

As instalações elétricas serão executadas de acordo com o Projeto Elétrico, as normas da ABNT pertinentes e exigências das concessionárias.

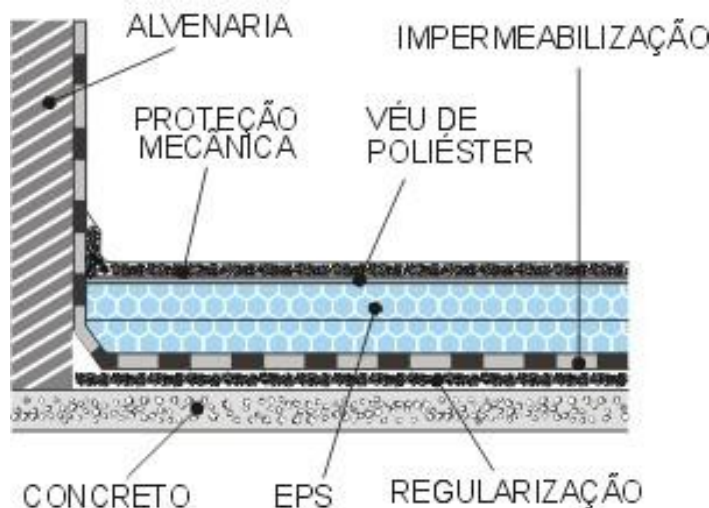

Município de Chopinzinho

ESTADO DO PARANÁ

CNPJ 76.995.414/0001-60 e-mail: prefeitura@chopinzinho.pr.gov.br
Telephone: (46) 3242-8600 Rua Miguel Procópio Kurpel, 3811, Bairro São Miguel
85.560-000 CHOPINZINHO PARANÁ

A instalação elétrica será aparente, sobreposta as paredes e laje, com eletroduto rígido roscável e condutes de PVC aparente para abrigar os cabos de cobre, tomadas e interruptores. Todos os acessórios terão o mesmo acabamento.

As emendas e derivações dos condutores deverão ser executadas de modo a assegurarem resistência mecânica adequada e contato elétrico perfeito e permanente; as emendas serão sempre efetuadas em caixas de passagem.

Serão instaladas luminárias tipo calha, conforme figura 6.

ETAPA: INTERVENÇÕES NO CAMPO

1. MUROS E MURETAS

Serviços de reparo em muros e muretas com as seguintes etapas: emboço aplicado manualmente, aplicação de fundo selador acrílico e aplicação manual de pintura com tinta látex acrílica com duas demãos.

Reparo dos pilares metálicos existentes, consistindo em: lixamento manual dos pilares e pintura esmalte fosco em duas demãos, com aplicação de fundo anticorrosivo.

Nos muros a leste, os pilares dos alambrados são de madeira e deverão receber pintura em esmalte, com duas demãos, sobre fundo nivelador branco.



Figura 16. Mureta, pilares e alambrado atual.



Município de Chopinzinho

ESTADO DO PARANÁ

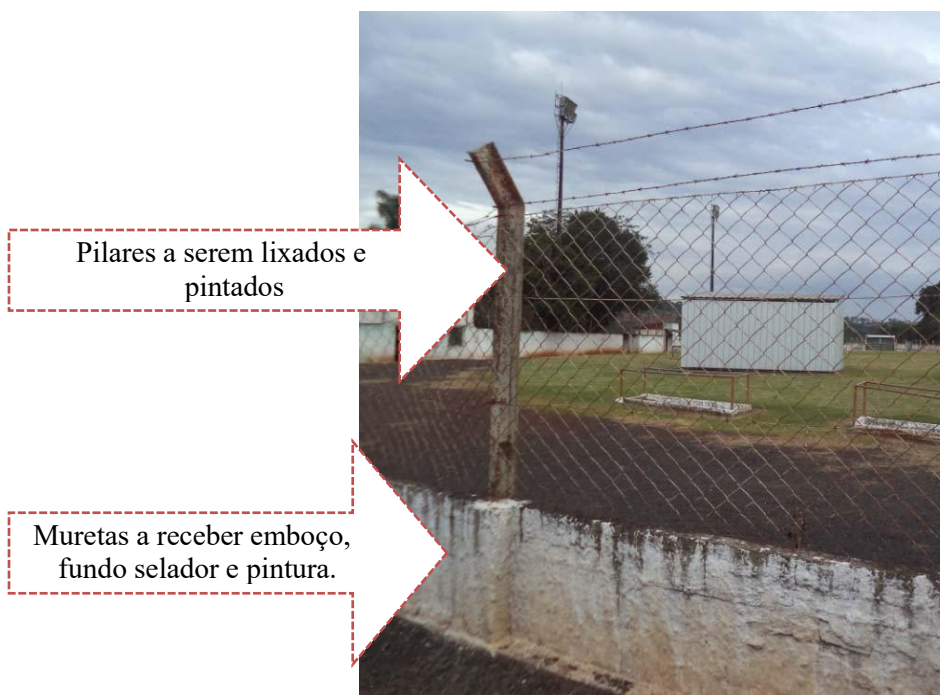
CNPJ 76.995.414/0001-60 e-mail: prefeitura@chopinzinho.pr.gov.br
Telephone: (46) 3242-8600 Rua Miguel Procópio Kurpel, 3811, Bairro São Miguel
85.560-000 CHOPINZINHO PARANÁ

2. ALAMBRADOS

Deverá ser substituída a tela do alambrado de isolamento do campo desde a parte frontal (sentido norte) até o final das arquibancadas (sentido leste).

Nestes locais, a tela existente será substituída por tela de arame galvanizado, revestido em PVC, quadrangular ou losangular, de fio 2,11mm (14 BWG), malha de 8x8, com altura de 2 metros, de acordo com normas da ABNT (ver figura 17). Instalação de acordo com projeto arquitetônico.



Figura 17. Tela de arame galvanizado revestido em PVC.

O restante de tela existente (sentido sul e oeste) receberá pintura esmalte fosco, em duas demãos, e fundo anticorrosivo, com utilização de revolver de pintura.

3. PORTÃO DE ACESSO AO CAMPO

O portão existente de acesso ao campo deverá ser substituído por portão de abrir em gradil de metalon redondo, $\frac{3}{4}$ " vertical, com requadro e acabamento natural completo, devendo seguir as dimensões e localização do projeto arquitetônico.

O portão receberá pintura esmalte, em duas demãos.

4. PINTURAS



Município de Chopinzinho

ESTADO DO PARANÁ

CNPJ 76.995.414/0001-60 e-mail: prefeitura@chopinzinho.pr.gov.br
Telephone: (46) 3242-8600 Rua Miguel Procópio Kurpel, 3811, Bairro São Miguel
85.560-000 CHOPINZINHO PARANÁ

As superfícies a pintar serão cuidadosamente lixadas, limpas, secas, lisas, planas, isentas de graxas, óleos, ceras, resinas, sais solúveis e ferrugem, convenientemente preparadas para o tipo de pintura a que se destinem.

Cada demão de tinta só poderá ser aplicada quando a precedente estiver perfeitamente seca. O número de demãos a aplicar será aquele necessário para um bom acabamento, e nunca inferior a duas.

As tintas só poderão ser diluídas com solventes recomendados pelos fabricantes, de acordo com suas instruções.

Os trabalhos de pintura em locais não convenientemente abrigados serão suspensos em tempo de chuva. As pinturas internas só poderão ser feitas após a instalação dos vidros.

As cores das pinturas serão definidas pela Administração Municipal no decorrer da execução da obra.

ETAPA: ACESSOS

1. REFORMA DA PORTARIA

1.1 IMPERMEABILIZAÇÃO E ISOLAMENTO TÉRMICO DA LAJE

A laje deve ser regularizada, com caimentos adequados, os cantos arredondados e estar completamente limpa e seca.

Sobre esta regularização será feita a imprimação (*primer*), com a finalidade de favorecer a aderência da camada impermeável no substrato a ser impermeabilizado.

A manta asfáltica será aplicada em 1 camada. A impermeabilização deve subir 20cm nas laterais e descer nos ralos 10cm (se houver).

Sobre a manta asfáltica serão fixadas placas de EPS com 20mm de espessura (promover a colagem).

Sobre as placas de EPS coloca-se um véu de poliéster, para evitar a aderência de outros materiais sobre a camada impermeável, e sobre este véu executar a proteção mecânica de argamassa desempenada (ver figura 15).

1.2 INSTALAÇÕES ELÉTRICAS

As instalações elétricas serão executadas de acordo com o Projeto Elétrico, as normas da ABNT pertinentes e exigências das concessionárias.

A instalação elétrica será aparente, sobreposta as paredes e laje, com eletroduto rígido roscável e condutores de PVC aparente para abrigar os cabos de cobre, tomadas e interruptores. Todos os acessórios terão o mesmo acabamento.



Município de Chopinzinho

ESTADO DO PARANÁ

CNPJ 76.995.414/0001-60 e-mail: prefeitura@chopinzinho.pr.gov.br
Telephone: (46) 3242-8600 Rua Miguel Procópio Kurpel, 3811, Bairro São Miguel
85.560-000 CHOPINZINHO PARANÁ

Serão instaladas luminárias tipo plafon, conforme figura 5.

As emendas e derivações dos condutores deverão ser executadas de modo a assegurarem resistência mecânica adequada e contato elétrico perfeito e permanente; as emendas serão sempre efetuadas em caixas de passagem.

2. RAMPA DE ACESSO ÀS ARQUIBANCADAS

Construção de rampa acessível à arquibancada existente. Inicialmente, será necessário escavar uma vala manualmente para embasar a alvenaria das laterais da rampa, que será executada em blocos de concreto. Entre as alvenarias laterais será executado aterro com solo argilo-arenoso de compactação mecanizada.

Sobre o aterro será executado um lastro de brita com, no mínimo, 5cm sobre o qual será executado o piso de concreto 20Mpa com espessura de 7cm. A declividade da rampa deve ser igual ou superior a 5%.

A rampa deve ter uma guia de balizamento de no mínimo 5cm de altura nas laterais da rampa de alvenaria, atendendo critérios da NBR 9050/2015.



Figura 18. Detalhe guia de balizamento. NBR 9050/2015

De acordo com o projeto a rampa deve ter áreas de descanso no início e no fim do percurso da rampa, situados em mudanças de direção, com sinalização podotátil de alerta.



Figura 19. Detalhe genérico da NBR 9050/2015

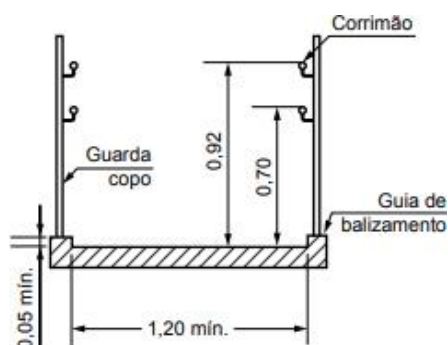

Município de Chopinzinho

ESTADO DO PARANÁ

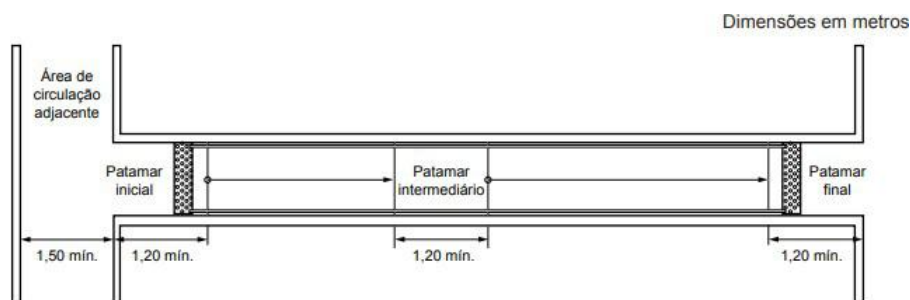
CNPJ 76.995.414/0001-60 e-mail: prefeitura@chopinzinho.pr.gov.br
Telefone: (46) 3242-8600 Rua Miguel Procópio Kurpel, 3811, Bairro São Miguel
85.560-000 CHOPINZINHO PARANÁ

Nos dois lados da rampa será instalado guarda-corpo em tubo de aço galvanizado com corrimão nas alturas de 92cm e 70cm do piso. Os corrimãos laterais devem ser contínuos, sem interrupção nos patamares das escadas e rampas, e devem prolongar-se paralelamente ao patamar, pelo menos por 0,30 m nas extremidades, sem interferir com áreas de circulação ou prejudicar a vazão, conforme figura 20.



Figura 20: Guarda-corpo e corrimão em rampas. NBR 9050/2015

3. PLATAFORMA ELEVATÓRIA ACESSÍVEL

3.1 INFRAESTRUTURA DE CONCRETO ARMADO

Deverá ser executado base com piso de concreto para que a plataforma seja instalada sobre o piso de concreto. A base deverá ser construída com 50cm abaixo do nível de instalação da plataforma, entretanto as medidas devem ser conferidas com as especificação do fabricante do equipamento.

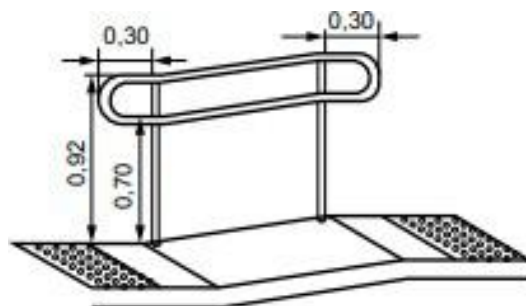
3.2 PLATAFORMA ELEVATÓRIA ACESSÍVEL

Deverá ser instalada plataforma elevatória no local indicado em projeto com as seguintes especificações:

- Aplicação: Passageiros em pé e/ou cadeirante;
- Capacidade de carga: 250 kg;
- Capacidade de passageiros: 03 passageiros;
- Nº de paradas: 02;
- Acionamento: Motor e cabo de aço;
- Percurso: 2,6m;
- Acesso: lados opostos;



Município de Chopinzinho

ESTADO DO PARANÁ

CNPJ 76.995.414/0001-60 e-mail: prefeitura@chopinzinho.pr.gov.br
Telefone: (46) 3242-8600 Rua Miguel Procópio Kurpel, 3811, Bairro São Miguel
85.560-000 CHOPINZINHO PARANÁ

- Velocidade: 6 m/min;
- Resgate Automático;
- Comando: Automático programável;
- Segurança (principais itens): Controle eletromecânico das portas; iluminação por leds; luz de emergência; motor com moto freio; barreira de luz.

A cabine da plataforma deverá conter as seguintes especificações:

- Estrutura metálica e fechamento em painéis de aço 1020;
- Corrimão com pintura epóxi;
- Dimensões da cabina: (0,90 x 1,40 x 1,10) m;
- Acabamento do piso: Chapa de aço lisa com capacho antiderrapante;
- Iluminação da cabina: Luminária LED de acendimento automático e luz de emergência, com ventiladores de teto;
- Acabamento geral da cabine: pintura epóxi cinza TX;
- Revestimento externo: Estrutura metálica com revestimento em chapa galvanizada com pintura branca epóxi.

3.3 INSTALAÇÕES ELÉTRICAS

Deverá ser executado ponto de energia (220 VCA) trifásico, para motor, conforme projeto elétrico.

3.4 PISO DE ACESSO

Para dar acesso à plataforma elevatória deverá ser executado piso em concreto 20Mpa com espessura de 7cm nos locais indicados em projeto - desde o portão de acesso até a plataforma, com largura de 1,50m.

3.5 GUARDA-CORPO

No perímetro da parada superior da plataforma elevatória deverá ser instalado guarda-corpo em tubo de aço galvanizado a fim de conter o desnível apresentado – ver projeto.

3.6 CIRCUITO FECHADO DE TELEVISÃO

O circuito fechado de TV seguirá o projeto de CFTV.



Município de Chopinzinho

ESTADO DO PARANÁ

CNPJ 76.995.414/0001-60 e-mail: prefeitura@chopinzinho.pr.gov.br
Telephone: (46) 3242-8600 Rua Miguel Procópio Kurpel, 3811, Bairro São Miguel
85.560-000 CHOPINZINHO PARANÁ

ETAPA: CABINE DE TRANSMISSÃO E VESTIÁRIO

1. ELEMENTOS ESTRUTURAIS EM CONCRETO ARMADO

1.1 Elementos estruturais

Os elementos estruturais (fundações, pilares, vigas e lajes) serão em concreto armado e deverão seguir as dimensões e especificações do Projeto Estrutural, bem como as recomendações das normas técnicas.

O concreto a ser empregue deverá ter, no mínimo, $f_{ck}=25$ Mpa.

As formas de madeira poderão ser reaproveitadas desde que estejam em bom estado.

Será obrigatório o uso de espaçadores da armadura para garantir o recobrimento. Antes do lançamento do concreto, deverá ser feita limpeza das formas e armaduras, as quais deverão ser copiosamente umedecidas.

1.2 Impermeabilização

As laterais e o topo das vigas baldrame deverão ser impermeabilizadas com solução a base de emulsão asfáltica, conforme especificações do fornecedor.

2. ALVENARIA E PAINÉIS

As alvenarias de vedação externa, paredes de banheiros, de vestiários e escada serão executadas com tijolos cerâmicos de 6 furos, 9x14x19cm, de primeira qualidade, bem cozidos, leves, duros, sonoros, com faces planas, assentados em $\frac{1}{2}$ vez (9 cm) com argamassa, traço 1:2:8 (cimento, cal hidratada e areia), com espessura das juntas no máximo de 1,5 cm. As três primeiras fiadas deverão ser assentadas com argamassa 1:3 de cimento e areia, com impermeabilizante adicionado na mistura, na proporção indicada pelo fabricante.

Onde houver aberturas na alvenaria, deverá ser executado verga e contraverga de concreto armado com altura mínima de 10 cm, largura da parede e comprimento variável de acordo com o vão da abertura, acrescentando-se 30 cm para cada lado das vergas e contravergas.

Nos locais indicados em projeto serão executadas sobre o piso cerâmico divisórias com altura de 2,90 metros, em painéis de gesso acartonado na espessura total de 12 cm, sistema "DryWall", formadas por painéis simples de gesso natural com aditivos revestidos por cartão duplex de 12,5mm de espessura, duplos.

A estrutura interna das divisórias deverá ser dimensionada pelo fabricante de modo a vencer as alturas do projeto e demais esforços incidentes na divisória. As placas serão estruturadas internamente com guias "U" fixadas no piso e estrutura e montantes duplos verticais de aço gal



Município de Chopinzinho

ESTADO DO PARANÁ

CNPJ 76.995.414/0001-60 e-mail: prefeitura@chopinzinho.pr.gov.br
Telefone: (46) 3242-8600 Rua Miguel Procópio Kurpel, 3811, Bairro São Miguel
85.560-000 CHOPINZINHO PARANÁ

vanizado a cada 60cm encaixados e parafusados nas guias. As placas são fixadas por meio de parafusos a cada 30cm nos montantes verticais.

As juntas entre placas e paredes são invisíveis e feitas de papel Kraft e gesso resultando numa superfície lisa e uniforme. No encontro entre divisórias e estrutura de concreto deverá ser prevista junta que absorva possíveis recalques estruturais sem que os mesmos afetem as divisórias.

As divisórias serão preenchidas internamente em sua totalidade com lã de vidro.

3. COBERTURA

A estrutura da cobertura deverá ser executada em 1 água, com inclinação de 8%, conforme projeto, utilizando estrutura metálica composta de tesoura e terças, sendo fixada por meio de arranques metálicos chumbados nas vigas de cobertura ou pilares.

O telhamento da cobertura será executado com telhas metálicas com núcleo interno em EPS: (Poliestireno Expandido) e espessura 30mmm, acabamento superior trapezoidal e inferior de aço frisado.



Figura 21: Telha trapezoidal EPS.

O acabamento da cobertura nas arestas se dará por acabamento em multidobra do mesmo material. O sistema de cobertura deverá apresentar-se plenamente estanque.



Figura 22: Multidobra para telhas EPS trapezoidal.

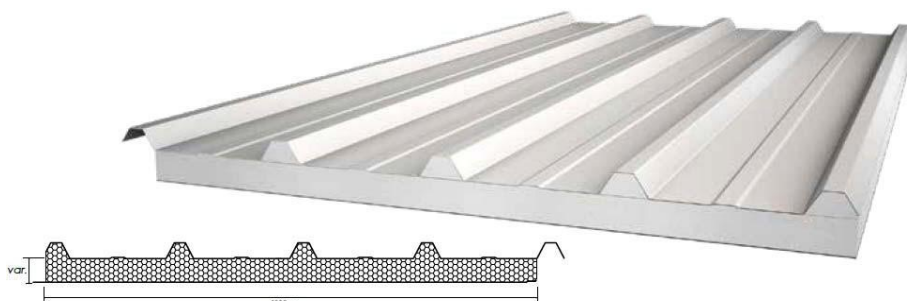

Município de Chopinzinho

ESTADO DO PARANÁ

CNPJ 76.995.414/0001-60 e-mail: prefeitura@chopinzinho.pr.gov.br
Telefone: (46) 3242-8600 Rua Miguel Procópio Kurpel, 3811, Bairro São Miguel
85.560-000 CHOPINZINHO PARANÁ

Os fechamentos laterais e a cobertura da marquise serão executados com estrutura em trama de aço e vedação com telha metálica trapezoidal sem isolamento acústico, garantindo um bom aspecto estético uniforme, devendo ser instalada calha de aço galvanizado embutida na marquise.

4. REVESTIMENTOS E FORROS

Os revestimentos deverão estar desempenados e aprumados e só poderão ser aplicados após o término de todas as instalações de dutos elétricos, hidrossanitário e assemelhados.

A argamassa retirada ou caída das alvenarias e revestimentos em execução não poderá ser novamente empregada. Também será rejeitada e inutilizada toda a argamassa que apresentar vestígios de endurecimento, sendo vetado tornar a amassá-la.

A recomposição parcial de qualquer revestimento deverá ser executada de modo a não apresentar diferenças e ou discontinuidades.

4.1 Chapisco

Todas as alvenarias, internas e externas, vigas e pilares receberão chapisco, que deverá ser aplicado sobre superfícies umedecidas e livres de material pulverulento. O traço a ser empregado é de 1:3, sendo possível a adição de produtos adesivos para melhorar as condições de aderência.

Durante a cura (72 horas), o chapisco será umedecido pelo menos uma vez por dia.

4.2 Emboço

Deverá ser executado somente após a cura completa do chapisco (72 horas) e após instalar (embutir) e testar todas as tubulações referentes às instalações hidrossanitárias e elétricas. O traço a ser empregado será de 1:2:8.

Deverão ser executadas guias de emboço (taliscas), compostas da mesma argamassa do emboço a ser feito. O aspecto final deve apresentar-se uniforme, sem falhas, fissuras de retração ou discontinuidades, resultando em superfície absolutamente plana.

Nos 03 dias subsequentes a execução, o emboço será umedecido pelo menos uma vez por dia, sendo que as superfícies poderão receber pintura somente após 21 dias.

4.3 Azulejo

Nas paredes do lavabo e retretes do vestiário deverá ser assentado azulejo até a altura de 1,50 m.



Município de Chopinzinho

ESTADO DO PARANÁ

CNPJ 76.995.414/0001-60 e-mail: prefeitura@chopinzinho.pr.gov.br
Telephone: (46) 3242-8600 Rua Miguel Procópio Kurpel, 3811, Bairro São Miguel
85.560-000 CHOPINZINHO PARANÁ

Deverão ser empregadas cerâmicas de 1ª qualidade, tipo esmaltada extra, no mínimo PEI 3, de cor clara e uniforme, aprovadas pela fiscalização.

Os azulejos cerâmicos deverão ser assentes sobre superfícies planas, com argamassa adesiva especial pré-fabricada do tipo “cimento colante” (AC-III), misturada na proporção recomendada pelo fabricante.

4.4 Forros

O forro interno da edificação, inclusive do beiral, será em PVC branco liso, com espessura mínima de 8 mm e largura mínima de 100 mm. O tarugamento deverá ser executado paralelamente ao menor vão, com madeira de boa qualidade e sem defeitos, com espaçamento máximo de 50 cm.

Sob os sarrafos de madeira seca e de boa qualidade será fixado o forro, que terá encaixe tipo macho-fêmea. As meias-canais serão do mesmo material do forro, dispostas ao longo de todo o perímetro do teto.

Deverá ser executado alçapão no forro, em PVC, e deverá posicionar-se sobre a circulação.

Sobre o forro das cabines de transmissão deverá ser colocado manta de lã de vidro para garantir isolamento e conforto acústico.

5. ESQUADRIAS

5.1 Janelas

Nos banheiros, depósito, escada e circulação as janelas serão de ferro do tipo basculante, fixadas com argamassa, nas dimensões especificadas na tabela de esquadrias do Projeto Arquitetônico. Os vidros serão do tipo fantasia martelado, conforme figura 3.

Nas cabines de transmissão as janelas serão em alumínio de duas folhas de correr com vidros lisos.

5.2 Portas

As portas deverão ter vão livre conforme tabela de esquadrias do Projeto Arquitetônico e altura mínima de 2,10 m e serão em madeira semi-oca de acabamento padrão médio. Devem ter condições de serem abertas com um único movimento e suas maçanetas devem ser do tipo alavanca, instaladas a uma altura entre 0,90m e 1,10m.

As portas dos sanitários serão de alumínio tipo veneziana, com fechaduras de embutir para porta de banheiro com acabamento padrão popular. As larguras estão definidas no projeto arquitetônico.



Município de Chopinzinho

ESTADO DO PARANÁ

CNPJ 76.995.414/0001-60 e-mail: prefeitura@chopinzinho.pr.gov.br
Telephone: (46) 3242-8600 Rua Miguel Procópio Kurpel, 3811, Bairro São Miguel
85.560-000 CHOPINZINHO PARANÁ

6. PAVIMENTAÇÕES

6.1 Pavimentações

As pavimentações só poderão ser executadas após o assentamento das tubulações que deverão passar sob elas.

Havendo necessidade, as áreas entre baldrame deverão ser aterradas/reaterradas e compactadas mecanicamente, em camadas não superiores a 15 cm, para então receber o lastro de brita e demais camadas subsequentes.

Sobre o aterro apiloado, será executado lastro de brita com espessura de 5 cm.

Sobre o lastro de brita, deverá ser executado 5 cm de contra piso em concreto com aditivo impermeabilizante. O acabamento do contra piso deverá ser executado de modo a evitar regularização posterior para aplicação do revestimento cerâmico.

Sobre a laje será executado contrapiso de regularização com espessura de 3 cm.

Todos os pisos dos ambientes internos da edificação serão revestidos com cerâmica tipo extra esmaltada, PEI 4. No entorno dos ambientes deverá ser executado rodapé do mesmo material, com 7 cm de altura.

O revestimento cerâmico deverá ser executado em superfícies planas ou com caimento pré-definido, observando o esquadro da parede para que não haja problemas durante a colocação das peças cerâmicas.

Para seu assentamento deverá empregar-se argamassa colante do tipo AC-II para ambientes/áreas secas (em que não houver presença de água) e AC-III para áreas molhadas (banheiros, vestiários, etc).

A execução dos pisos deverá ser feita somente após a conclusão do emboço ou azulejo e depois de totalmente vedada à cobertura.

Será proibida qualquer circulação sobre os pisos colocados durante as primeiras 48 horas subsequentes à colocação.

6.2 Soleiras e peitoris

Serão instaladas soleiras de granito nas portas de acesso aos banheiros, ao depósito e à escada, com largura idêntica à da parede acabada.

Serão instalados peitoris de granito em todos os vãos de janela, de modo que evite manchas de escoamento de água abaixo dos vãos das janelas.

Os peitoris assentados atenderão alguns detalhes executivos, como a previsão de uma inclinação mínima de 3% em favor do lado externo da edificação e a adoção de pingadeiras de,



Município de Chopinzinho

ESTADO DO PARANÁ

CNPJ 76.995.414/0001-60 e-mail: prefeitura@chopinzinho.pr.gov.br
Telefone: (46) 3242-8600 Rua Miguel Procópio Kurpel, 3811, Bairro São Miguel
85.560-000 CHOPINZINHO PARANÁ

O peitoril ainda respeitará transpasse de, no mínimo, 2 cm de cada lado (esquerdo e direito) do vão.

7. PINTURAS

7.1 Condições Gerais

As superfícies a pintar serão cuidadosamente lixadas, limpas, secas, lisas, planas, isentas de graxas, óleos, ceras, resinas, sais solúveis e ferrugem, convenientemente preparadas para o tipo de pintura a que se destinem.

Cada demão de tinta só poderá ser aplicada quando a precedente estiver perfeitamente seca. O número de demãos a aplicar será aquele necessário para um bom acabamento, e nunca inferior a duas.

As tintas só poderão ser diluídas com solventes recomendados pelos fabricantes, de acordo com suas instruções.

Os trabalhos de pintura em locais não convenientemente abrigados serão suspensos em tempo de chuva. As pinturas internas só poderão ser feitas após a instalação dos vidros.

As cores das pinturas serão definidas pela Administração Municipal no decorrer da execução da obra.

7.2 Tinta látex acrílica

Levarão tinta látex acrílica, sobre massa látex, todas as alvenarias internas que não receberão azulejos. O processo de pintura constará de:

- e) lixamento;
- f) aplicação de uma demão de massa látex;
- g) lixamento da massa;
- h) aplicação de, no mínimo, 2 (duas) demãos de tinta látex acrílica.

7.3 Textura acrílica

Levarão tinta texturizada acrílica, sobre fundo selador acrílico, todas as alvenarias externas. O processo constará de:

- c) aplicação do fundo selador acrílico;
- d) aplicação da textura.

7.4 Tinta esmalte



Município de Chopinzinho

ESTADO DO PARANÁ

CNPJ 76.995.414/0001-60

e-mail: prefeitura@chopinzinho.pr.gov.br

Telefone: (46) 3242-8600

Rua Miguel Procópio Kurpel, 3811, Bairro São Miguel

85.560-000

CHOPINZINHO

PARANÁ

O processo de pintura constará de duas ou mais demãos de tinta de acabamento, aplicadas a pincel.

Os elementos de madeira serão preparados com fundo nivelador branco para recebimento da pintura em esmalte.

As janelas de ferro receberão fundo protetor em zarcão para recebimento da pintura em esmalte.

8. INSTALAÇÕES ELÉTRICAS

8.1 INSTALAÇÕES ELÉTRICAS

As instalações elétricas serão executadas de acordo com o Projeto Elétrico, as normas da ABNT pertinentes e exigências das concessionárias.

Todos os pontos de luz e força serão testados; todas as tomadas deverão ser aterradas.

As caixas embutidas nas paredes deverão facear o revestimento das alvenarias, de modo a não resultar profundidade entre elas e as tampas. Todas deverão ser niveladas e aprumadas, sendo abertos somente os olhais destinados a receber ligações de eletrodutos.

As diferentes caixas de uma mesma dependência serão alinhadas e dispostas de forma a não apresentarem discrepâncias no seu conjunto. Todos os acessórios terão o mesmo acabamento.

Os eletrodutos embutidos em concreto deverão ser colocados de modo a evitar sua deformação durante a concretagem, sendo as caixas e bocas de eletrodutos fechadas para impedir a entrada de argamassa ou nata de concreto, e a colocação da canalização será feita de modo que as peças não fiquem sujeitas a esforços não previstos.

As emendas e derivações dos condutores deverão ser executadas de modo a assegurarem resistência mecânica adequada e contato elétrico perfeito e permanente; as emendas serão sempre efetuadas em caixas de passagem.

Serão instalados os seguintes modelos de luminárias:

- Luminária tipo plafon de sobrepor com uma lâmpada de LED (ver figura 5);
- Luminária tipo calha de embutir com duas lâmpadas e aletas (ver figura 6);
- Luminária LED tipo Refletor retangular, luz branca, 50w (ver figura 1).

8.2 AR CONDICIONADO

Foi previsto sistema de ar condicionado para atender as cabines de transmissão, para isso será instalado embutido na parede a caixa de espera de ar condicionado Split (figura 23) nas



Município de Chopinzinho

ESTADO DO PARANÁ

CNPJ 76.995.414/0001-60

e-mail: prefeitura@chopinzinho.pr.gov.br

Telefone: (46) 3242-8600

Rua Miguel Procópio Kurpel, 3811, Bairro São Miguel

85.560-000

CHOPINZINHO

PARANÁ



Figura 23. Caixa de espera de ar condicionado



Figura 24. Corte esquemático do reforço na estrutura de drywall

9. INSTALAÇÕES HIDROSSANITÁRIAS

9.1 Instalações hidráulicas

A água potável será armazenada na caixa d'água de 500 litros, que ficará sobre o forro das cabines. O abastecimento da caixa d'água será feito através de tubo de PVC de 20 mm oriundo da rede existente.

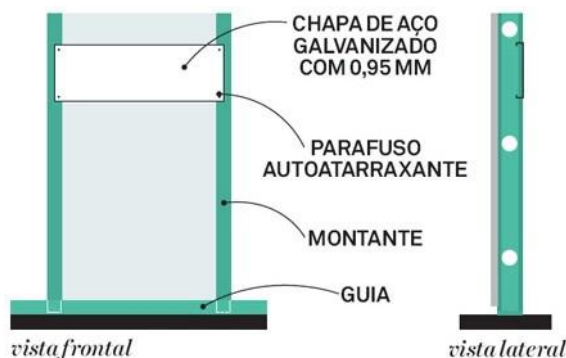
As instalações hidráulicas serão executadas de acordo com o Projeto Hidráulico, as normas da ABNT pertinentes e exigências das concessionárias.

9.2 Instalações sanitárias

Durante a construção e até montagem dos aparelhos, as extremidades livres das canalizações serão vedadas, evitando o entupimento das mesmas.



Município de Chopinzinho

ESTADO DO PARANÁ

CNPJ 76.995.414/0001-60 e-mail: prefeitura@chopinzinho.pr.gov.br
Telefone: (46) 3242-8600 Rua Miguel Procópio Kurpel, 3811, Bairro São Miguel
85.560-000 CHOPINZINHO PARANÁ

Nos casos de tubos enterrados, o leito deve estar isento de pedras ou arestas vivas, e o material de envolvimento deve ser firme, dando-se preferência à areia, para conservar a elasticidade longitudinal do tubo, com recobrimento mínimo de 30 cm. Nos trechos onde tal recobrimento não seja possível ou onde a tubulação esteja sujeita a fortes compressões de choque, deverá receber proteção que aumente sua resistência mecânica.

As instalações sanitárias serão executadas de acordo com o Projeto Hidráulico, as normas da ABNT pertinentes e exigências das concessionárias.

9.3 Louças, metais e acessórios

O lavabo e o vestiário serão equipados com as seguintes peças e equipamentos:

a) Vaso sanitário sifonado, em louça branca, com duplo acionamento de descarga, com opção de 3 ou 6 litros – ver figura 25;



Figura 25. Modelo de vaso sanitário para PCD e válvula de descarga.

b) Lavatório de coluna em louça branca – ver figura 26;

c) Torneira cromada de mesa, para lavatório, temporizada – ver figura 26;





Município de Chopinzinho

ESTADO DO PARANÁ

CNPJ 76.995.414/0001-60 e-mail: prefeitura@chopinzinho.pr.gov.br
Telefone: (46) 3242-8600 Rua Miguel Procópio Kurpel, 3811, Bairro São Miguel
85.560-000 CHOPINZINHO PARANÁ

Figura 26. Modelo de lavatório de coluna e torneira cromada automática.

- d) Papeleira plástica tipo dispenser para papel higiênico rolo – ver figura 10;
- e) Saboneteira plástica tipo dispenser para sabonete líquido – ver figura 10;
- f) Toalheiro plástico tipo dispenser para papel toalha interfolhado – ver figura 10.

O vestiário será equipado com chuveiro tipo ducha elétrico comum de corpo plástico
- ver figura 27.



Figura 27. Chuveiro elétrico comum corpo plástico

Nas laterais da escada será instalado corrimão em tubo de aço galvanizado e, na circulação do pavimento superior, será instalado guarda-corpo para vedação.

Chopinzinho, PR, 23 de abril de 2019.

Talita Baseggio Kaminski Dalsasso
Eng^a Civil CREA-PR 101449/D
Divisão de Planejamento e Projetos